



# RELATÓRIO DE GESTÃO 2024



## SEPI

SECRETARIA EXTRAORDINÁRIA  
DOS POVOS INDÍGENAS





**ESTADO DO ACRE**  
**SECRETARIA EXTRAORDINÁRIA DOS POVOS INDÍGENAS - SEPI**

---

**EQUIPE TÉCNICA**

**SECRETÁRIA DE ESTADO**

Francisca Oliveira de Lima Costa

**CHEFE DE GABINETE**

Laura Cristina Pereira dos Santos

**ASSESSORIA DE GESTÃO - ASSEGE**

Edna Maria Guimarães Maia

**CHEFE DE DIVISÃO DO CONTROLE INTERNO - CI**

Francisca Mirtes de Lima

**DIRETORIA DOS POVOS INDÍGENAS - DIPI**

Nedina Luiza Alves Yawanawa

**CHEFE DA DIVISÃO DE GESTÃO AMBIENTAL E TERRITORIAL INDIGENA – DIVIGATI**

Roberto de Alcântara Tavares

**DIRETORA ADMINISTRATIVA E FINANCEIRA - DIRAF**

Maria do Perpétuo Socorro Messias de Melo

**CHEFE DE TRANSPORTE LOGÍSTICA E SERVIÇOS GERAIS - DIVLOG**

Maria Neves Santos da Silva

**CHEFE DA DIVISÃO DE RECURSOS HUMANOS -DIVRH**

Sidney Gadelha dos Santos

**CHEFE DO SETOR DE ALMOXARIFADO E PATRIMÔNIO - DIVALPA**

Sirley Maria Cavalcante de Carvalho

**CHEFE DO SETOR DE SUPRIMENTOS - DISUP**

Janete do Nascimento Silva



ESTADO DO ACRE  
SECRETARIA EXTRAORDINÁRIA DOS POVOS INDÍGENAS - SEPI

---

**FICHA CATALOGRÁFICA**

ACRE. Governo do Estado do Acre. Relatório de Gestão – 2024. **Relatório Anual de Atividades da Secretaria Extraordinária dos Povos Indígenas – SEPI.** Rio Branco, SEPI, 2025.



**ESTADO DO ACRE**  
**SECRETARIA EXTRAORDINÁRIA DOS POVOS INDÍGENAS - SEPI**

---

## Sumário

APRESENTAÇÃO	5
1. 6	
1.1. 7	
1.2. 9	
1.3. 10	
2. 13	
3. CONSIDERAÇÕES FINAIS	26



ESTADO DO ACRE  
SECRETARIA EXTRAORDINÁRIA DOS POVOS INDÍGENAS - SEPI

## APRESENTAÇÃO

A **Secretaria Extraordinária dos Povos Indígenas (SEPI)** instituída por meio do **Decreto nº 11.275, de 7 de julho de 2023**, apresentou avanço significativo para a promoção dos direitos e da autonomia dos povos indígenas no Estado do Acre. Desde à sua formalização vem consolidando na atuação institucional, implementando políticas públicas voltadas à valorização, proteção e fortalecimento dos povos indígenas.

Este **Relatório de Gestão 2024** apresenta um panorama das ações desenvolvidas, destacando os principais avanços, desafios e conquistas ao longo do período. Entre as iniciativas, evidenciamos o estabelecimento de **parcerias estratégicas**, qualificando a sua gestão, participando em eventos de relevância nacional e internacional e a **implementação de programas e projetos** alinhados às necessidades dos povos indígenas.

Ao longo desse período a SEPI atuou com base no **Plano Plurianual (PPA) 2024 a 2027**, garantindo o alinhamento de suas ações com o planejamento estratégico governamental. Também foram estabelecidos marcos fundamentais, como a **migração dos termos de fomento, estruturação administrativa e técnica** e a **contratação de profissionais terceirizados** essenciais para a execução das atividades.

Este documento visa não apenas **prestar contas** das ações realizadas entre janeiro a dezembro de 2024, mas também reafirmar o compromisso da SEPI, com a **transparência, eficiência e participação ativa dos povos indígenas na formulação de políticas públicas**. Assim, seguimos fortalecendo a representatividade indígena e ampliando o diálogo para a construção de um futuro mais justo e sustentável para todos os Territórios Indígenas do Acre.

**Francisca Oliveira de Lima**

*Secretária Extraordinária dos Povos Indígenas*



**ESTADO DO ACRE**  
**SECRETARIA EXTRAORDINÁRIA DOS POVOS INDÍGENAS - SEPI**

## **1. ASPECTOS INSTITUCIONAIS**

Em julho de 2023, foi criada a Secretaria Extraordinária dos Povos Indígenas (SEPI), um marco na estrutura governamental voltado à valorização e defesa dos direitos dos povos indígenas. Sua criação simbolizou um novo momento para as políticas públicas indígenas, garantindo um espaço institucional exclusivo para tratar das demandas desses povos.

O primeiro passo dessa construção foi a formalização legal da SEPI, com a criação de seu CNPJ nº 51.696.146/001-54. Este registro consolidou a Secretaria como uma entidade independente, dando início às suas atividades de forma oficial.

Logo após sua criação, começou a estruturação interna. Em setembro de 2023, foi realizada a implantação da Rede Lógica, essencial para garantir a conectividade e o funcionamento eficiente dos sistemas administrativos da SEPI.

Ao mesmo tempo, um grande desafio se impôs: a transição da estrutura técnica e operacional da Diretoria dos Povos Indígenas da SEMAPI para a nova Secretaria. Esse processo, também realizado em setembro de 2023, envolveu a reorganização de equipes, funções e responsabilidades, garantindo que as ações já em andamento não fossem interrompidas e que a SEPI pudesse atuar de forma plena.

Outro passo fundamental foi a celebração de um acordo de cooperação técnico-financeira com a Secretaria de Estado do Meio Ambiente (SEMA). Esse acordo possibilitou a migração dos termos de fomento, totalizando 31 termos, que foram transferidos para a SEPI. Essa ação garantiu a continuidade dos projetos ambientais e territoriais voltados aos povos indígenas, assegurando recursos e apoio técnico para sua execução.

Em outubro de 2023, a SEPI avançou ainda mais na consolidação de sua estrutura com a adesão à ata dos terceirizados para a contratação de técnicos e operacionais. Esse passo permitiu a ampliação da equipe, viabilizando o suporte necessário para o funcionamento pleno da Secretaria e garantindo que os trabalhos pudessem ser executados com maior eficiência e agilidade.

A trajetória da SEPI nos primeiros meses de existência foi marcada por desafios e conquistas. A construção dessa Secretaria representou não apenas uma vitória institucional, mas também um avanço significativo para os povos indígenas, que agora contam com um espaço próprio dentro da estrutura governamental, fortalecendo a luta por seus direitos, identidade e cultura e ainda a implementação das políticas públicas voltadas para os Povos Indígenas.



**ESTADO DO ACRE**  
**SECRETARIA EXTRAORDINÁRIA DOS POVOS INDÍGENAS - SEPI**

A Secretaria Extraordinária dos Povos Indígenas (SEPI) tem pautado a execução de suas atividades com base no Plano Plurianual (PPA), que tem sido fundamental para o redirecionamento de suas ações, alinhando-as ao planejamento estratégico governamental. Sua atuação é guiada por princípios institucionais claros, expressos por sua missão, objetivo e visão, conforme descrito a seguir:

**OBJETIVO:** Fortalecer a autonomia dos povos indígenas, combater a discriminação, sensibilizar a sociedade e preservar suas culturas e tradições como patrimônio cultural.

**MISSÃO:** Representar os interesses dos povos indígenas em todas as instâncias de governo, promovendo o diálogo e garantindo seus direitos na formulação e implementação de políticas públicas. A SEPI busca fortalecer a autonomia dos povos indígenas, combater o racismo, o preconceito e a discriminação, além de sensibilizar a sociedade sobre suas questões e desafios. Também tem como compromisso preservar as culturas, línguas e tradições indígenas, reconhecendo-as como patrimônio cultural do Estado do Acre e do Brasil.

**VISÃO:** Garantir a proteção dos povos indígenas como sujeitos de direitos, respeitando sua autonomia e promovendo sua participação ativa na construção de políticas que impactam suas vidas.

### **1.1. *COMPETÊNCIA INSTITUCIONAL DA SEPI***

A Secretaria Extraordinária dos Povos Indígenas - SEPI, foi criada por meio do Decreto de nº 11.275 de 07 de julho de 2023, e possui as seguintes atribuições:

- I. Realizar a articulação territorial, nacional e internacional, promovendo a justiça ambiental e os serviços ambientais em defesa dos interesses e direitos dos povos indígenas;
- II. Coordenar e supervisionar todas as atividades da SEPI;
- III. Representar a SEPI em instâncias governamentais e não governamentais inclusive na mediação de conflitos;
- IV. Tomar decisões estratégicas em conformidade com a missão e visão da SEPI
- V. Estabelecer parcerias e promover o diálogo com os povos indígenas, órgãos governamentais e outras entidades relacionadas;



**ESTADO DO ACRE**  
**SECRETARIA EXTRAORDINÁRIA DOS POVOS INDÍGENAS - SEPI**

VI. Zelar pela implementação adequada das políticas públicas em Defesa dos direitos e promoção da cultura indígena.

VII. Garantir a transparência, prestação de contas e a correta aplicação dos recursos da SEPI.

Para realizar as atividades, a SEPI possui uma estrutura organizacional com divisão hierárquica que inclui setores estratégicos para a administração e gestão das atividades da Secretaria. A composição dos setores e cargos é a seguinte:

**Secretária de Estado** – Representa a autoridade máxima da SEPI, responsável pela gestão, planejamento e implementação de políticas públicas.

**Chefe de Gabinete** – Atua como principal assessor da Secretaria de Estado, coordenando demandas internas e externas, além de gerenciar a agenda e comunicação da secretaria.

**Assessoria de Gestão** – Apoia a administração em processos estratégicos, propondo melhorias na gestão de recursos humanos, financeiros e operacionais.

**Controle Interno** – Responsável pelo acompanhamento e fiscalização das atividades administrativas e financeiras, garantindo a conformidade com normas e regulamentos.

**Divisão Jurídica** – Setor encarregado da assessoria jurídica, auxiliando na elaboração de pareceres, normativas e na análise de questões legais.

**Divisão de Comunicação** – Responsável pela comunicação institucional, divulgação de ações, gerenciamento de redes sociais e assessoria de imprensa.

**Divisão de Tecnologia da Informação** – Cuida da infraestrutura tecnológica, suporte técnico e segurança dos dados, garantindo a modernização dos processos internos. Tem como objetivo de atender às necessidades de informação e finalísticas da secretaria; gerenciar e controlar o acesso a redes, internet e equipamentos de informática; aperfeiçoar os processos de gestão e serviços de TI e Implementar novas tecnologias entre outras providências.

A **Diretoria Administrativa e Financeira** da SEPI é uma estrutura fundamental para o funcionamento organizacional, garantindo a gestão eficiente dos recursos financeiros, humanos, patrimoniais e logísticos. A diretoria é composta pelas seguintes divisões:

**Divisão de Suprimentos (Contratos, Licitações e Compras)** – Responsável por gerenciar os processos de aquisição de bens e serviços, assegurando a conformidade com normas legais e a eficiência nas contratações.





**ESTADO DO ACRE**  
**SECRETARIA EXTRAORDINÁRIA DOS POVOS INDÍGENAS - SEPI**

**Divisão de Orçamento, Contabilidade e Finanças** – Realiza o planejamento financeiro, a execução orçamentária e a contabilidade da SEPI, garantindo equilíbrio fiscal e conformidade com as diretrizes financeiras.

**Divisão de Convênios** – Administra parcerias e convênios firmados com outras instituições, assegurando o cumprimento de cláusulas contratuais e a prestação de contas dos recursos recebidos.

**Divisão de Recursos Humanos** – Responsável pela gestão de pessoal, incluindo admissões, capacitação, folha de pagamento e desenvolvimento profissional dos servidores.

**Divisão de Almoxarifado e Patrimônio** – Coordena o controle e a distribuição de materiais, bem como a gestão patrimonial, garantindo a conservação e rastreabilidade dos bens da SEPI.

**Divisão de Logística, Transporte e Serviços Gerais** – Cuida do transporte institucional, manutenção de infraestrutura e serviços administrativos essenciais para o funcionamento da secretaria.

A **Diretoria dos Povos Indígenas** - tem um papel essencial na formulação e execução de políticas voltadas para os povos indígenas, garantindo seus direitos, desenvolvimento sustentável e fortalecimento cultural. A estrutura organizacional dessa diretoria inclui:

**Assessoria Técnica da Diretoria dos Povos Indígenas** – Oferece suporte estratégico e técnico para a diretoria, auxiliando na formulação de políticas, ações e diretrizes para os povos indígenas.

**Divisão de Gestão Ambiental e Territorial Indígena** – Responsável pelo acompanhamento das questões ambientais e territoriais das comunidades indígenas, promovendo a conservação e a sustentabilidade dos territórios.

**Divisão de Expansão e Planejamento** (programas, projetos, avaliação e monitoramento) – Coordena o desenvolvimento e a implementação de programas e projetos voltados aos povos indígenas, garantindo avaliação contínua e eficiência na execução.

**Divisão de Educação Escolar Indígena e Educação Ambiental** – Trabalha na promoção da educação diferenciada para povos indígenas, respeitando suas especificidades culturais, linguísticas e territoriais, além de fomentar a educação ambiental.

**Divisão de Promoção Social e Cultural, Turismo, Gênero e Juventude Indígena** – Atua na valorização das tradições culturais, fortalecimento das identidades indígenas e



**ESTADO DO ACRE**  
**SECRETARIA EXTRAORDINÁRIA DOS POVOS INDÍGENAS - SEPI**

promoção do turismo sustentável, além de fomentar políticas de gênero e apoio à juventude indígena.

**Divisão de Diálogo com as Terras Indígenas, Movimento Indígena e Contexto Urbano**

– Responsável por estabelecer canais de diálogo com lideranças indígenas, comunidades e movimentos organizados, garantindo que as políticas públicas contemplem tanto as realidades das aldeias quanto dos indígenas que vivem em contexto urbano.

**1.2. ORGANOGRAMA DA SEPI**

**ORGANOGRAMA DA SECRETARIA EXTRAORDINÁRIA DOS POVOS INDÍGENAS - SEPI**

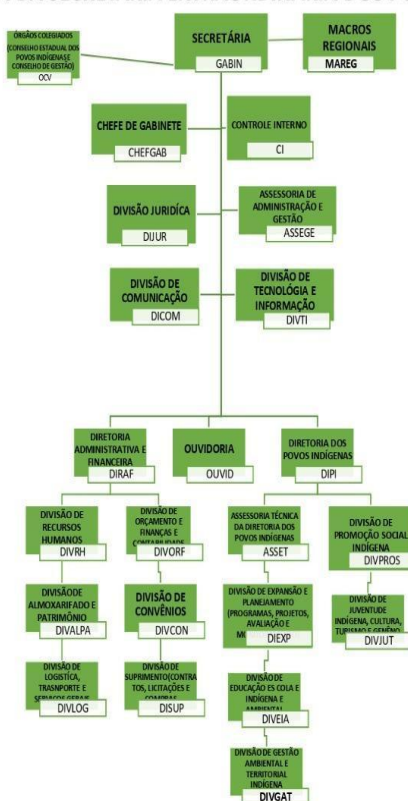

Fonte: SEPI. Decreto de no 11.275 de 07 de julho de 2023.



**ESTADO DO ACRE**  
**SECRETARIA EXTRAORDINÁRIA DOS POVOS INDÍGENAS - SEPI**

**1.3. QUADRO FUNCIONAL DA SEPI**

Nº	Nome	Cargo	Função que desempenha
1.	Francisca Oliveira de Lima Costa	Secretária	Secretária
2.	Nedina Luiza Alves Yawanawa	Funcionário efetivo	Diretora da área técnica
3.	Maria do Perpétuo Socorro Messias de Melo	Cargo em comissão	Diretora administrativa e financeira
4.	Edna Maria Guimarães Maia	Cargo em comissão	Assessora de gestão
5.	Roberto de Alcântara Tavares	Funcionário efetivo	Funcionário
6.	Sidney Gadelha dos Santos	Funcionário efetivo	Chefe da divisão de recursos humanos
7.	Francisca Mirtes de Lima	Funcionário efetivo	Controle interno
8.	Sirley Maria Cavalcante de Carvalho	Funcionário efetivo	Chefe do setor de patrimônio
9.	Liliane Araújo Maia Puyanawa	Cargo em comissão	Assessora
10.	Reinaldo Luís da Silva Apurinã	Cargo em comissão	Assessor
11.	Pamela Hingred de Souza Freitas Apurinã	Cargo em comissão	Assessora
12.	Janete do Nascimento Silva	Cargo em comissão	Chefe do setor de suprimento
13.	Jefferson Bressan Zolinger	Cargo em comissão	Assessor técnico
14.	Maria Neves Santos da Silva	Cargo em comissão	Chefe de transporte
15.	Thayla Silva Oliveira	Cargo em comissão	Patrimônio
16.	Lucas da Costa Galvão	Cargo em comissão	Apoio a o patrimônio
17.	Rodomilson Loredó Gomes	Cargo em comissão	Motorista
18.	José Luiz Martins (Puwe)	Cargo em comissão	Escritório de apoio em CZ
19.	Sânia Francisca Rodrigues da Silva	Cargo em comissão	Financeiro
20.	Lucas Emanuel Darub de O. Pinto	Cargo em comissão	Assessor técnico



**ESTADO DO ACRE**  
**SECRETARIA EXTRAORDINÁRIA DOS POVOS INDÍGENAS - SEPI**

21.	Kellen Mary de Souza Araújo	Cargo em comissão	Setor de contratos e licitação/DIRAF
22.	Maria de Nazaré Costa de Macedo	Consultora externa	Consultoria externa
23.	Laura Cristina Pereira dos Santos	Técnico sênior	Apoio ao gabinete
24.	Nataliano Moura de Lima	Supervisor operacional	Serviços gerais
25.	Celestino Souza da Costa	Almoxarife	Serviços gerais
26.	Altevani Rodrigues Leandro	Almoxarife	Serviços gerais
27.	Pedro Henrique Alves Rufino	Técnico pleno	Setor de comunicação
28.	Karen Rose A. Pinheiro	Técnico sênior	Setor de contratos e licitação/ DIRAF
29.	Maria Luiza Alves Souza	Técnico sênior	Setor de compras
30.	Luan da Silva Nobre	Técnico de informática	Serviços gerais
31.	Julia Silva Leal	Técnico sênior	Setor de contratos/ DIRAF
32.	Maria das Dores	Serviços gerais	Serviços gerais
33.	William José Santos de Arruda	Técnico sênior	Área técnica
34.	Clayton Maia Cavalcante	Técnico sênior	Setor financeiro
35.	Luanna Antônia Lima de Oliveira	Gerente administrativo	Apoio ao setor de RH
36.	Thyago Tojal de Brito	Técnico pleno	Técnico de informática
37.	Francisco Ducival Pinheiro	Cargo em comissão	Serviços gerais
38.	Maria Luzineia da Silva Guimarães	RH	Setor de RH
39.	Amanda Rebeka Lima de Souza	Assessor técnico	Assessor técnico





ESTADO DO ACRE  
SECRETARIA EXTRAORDINÁRIA DOS POVOS INDÍGENAS - SEPI

## 2. EIXO 1 - Fortalecimento das políticas públicas para os povos indígenas no Estado do Acre

### Entrega 3: Monitorar e Avaliar em terras indígenas as ações do Plano de Políticas Públicas para os Povos Indígenas do Estado do Acre

Conforme PPA 2024-2027, segue as atividades descritas abaixo conforme cada entrega prevista:

O monitoramento e a avaliação das ações voltadas aos povos indígenas são fundamentais para garantir a efetividade do Plano de Políticas Públicas para os Povos Indígenas do Estado do Acre. No ano de 2024, a Secretaria Extraordinária dos Povos Indígenas (SEPI) realizou uma série de viagens para territórios indígenas mais remotos, com o objetivo de acompanhar as necessidades locais, fortalecer o diálogo com as comunidades e garantir a implementação de ações governamentais alinhadas às demandas dos povos indígenas.

As visitas ocorreram nas seguintes **Terras Indígenas**:

- **Terra Indígena Kaxinawá Ashaninka do Rio Breu** – Município de Marechal Thaumaturgo (Povo Ashaninka);
- **Terra Indígena Jaminawa Arara do Rio Bagé** - Município de Marechal Thaumaturgo (Povo Jaminawa Arara);
- **Terra Indígena Arara do Rio Amônia** – Município de Marechal Thaumaturgo (Povos Jaminawa Arara e Apolima Arara);
- **Terra Indígena do Igarapé Humaitá** – Município de Porto Walter (Povo Shawãdawa);
- **Terra Indígena Kampa do Igarapé Primavera** – Município de Tarauacá (Povo Ashaninka);
- **Terra Indígena Mamoadate** – Município de Assis Brasil (Povos Manchineri e Jaminawa);
- **Terra Indígena Riozinho do Iaco** – Município de Assis Brasil (Povos Manchineri e Jaminawa);
- **Município de Feijó** – Atendimento ao Povo Ashaninka e Madija do Alto Rio Envira.

A principal finalidade das oficinas foi divulgar a seleção de novos projetos do edital REM (REDD Early Movers), um instrumento de financiamento voltado para ações sustentáveis e de conservação ambiental. A iniciativa foi crucial para ampliar o acesso dos



**ESTADO DO ACRE**  
**SECRETARIA EXTRAORDINÁRIA DOS POVOS INDÍGENAS - SEPI**

povos indígenas aos recursos do Estado, especialmente para aqueles que ainda não haviam conseguido participar de editais anteriores.

A presença *in loco* da equipe da SEPI permitiu não apenas a divulgação efetiva do edital, mas também um processo de escuta ativa e monitoramento das condições territoriais, possibilitando a avaliação das necessidades específicas de cada comunidade. Esse acompanhamento fortalece a elaboração de políticas públicas mais eficazes, alinhadas às realidades vivenciadas pelos povos indígenas do Acre.

Dessa forma, a ação representou um avanço significativo na descentralização do acesso a recursos públicos, garantindo que mais comunidades indígenas pudessem ser contempladas por políticas de fortalecimento territorial e sustentabilidade. Além disso, o monitoramento das terras indígenas reforçou a importância da atuação conjunta entre o



**ESTADO DO ACRE**  
**SECRETARIA EXTRAORDINÁRIA DOS POVOS INDÍGENAS - SEPI**

estado e os povos indígenas para a promoção de políticas públicas mais inclusivas e participativas.

Além disso, conforme estabelecido pelo PPA, a SEPI tem a responsabilidade de monitorar e avaliar ações do Plano de Políticas Públicas para os Povos Indígenas do Estado.

Nesse contexto, a SEPI esteve presente em eventos de grande relevância para o fortalecimento cultural indígena, inserido no âmbito do PPA:

**Objetivo 2: Valorização da Cultura e dos Conhecimentos Tradicionais Indígenas:**  
**Apoio aos festivais indígenas:**

Nº	TERRA INDÍGENA	ALDEIA	MUNICÍPIO	VALOR DISPONIBILIZADO
1.	Campinas Katukina	Campina	Cruzeiro do Sul	R\$ 6.912,50
2.	Arara – Igarapé Humaitá, foz do Nilo	Povo Arara	Porto Walter	R\$ 59.850,00
3.	Shanenawa	Morada Nova	Feijó	32.750,00
4.	Katukina/Kaxinawá	Morada Nova	Feijó	62.750,00
5.	Yawanawa	Rio Gregório	Tarauacá	150.000,00
<b>TOTAL GERAL</b>				<b>312.262,50</b>

A participação nesses festivais permitiu à equipe acompanhar de perto as dinâmicas socioculturais das comunidades e avaliar a implementação das políticas voltadas para os povos indígenas.

A presença da SEPI nesses espaços reforça o compromisso do Estado com o monitoramento contínuo das ações planejadas, garantindo que as políticas públicas sejam



**ESTADO DO ACRE**  
**SECRETARIA EXTRAORDINÁRIA DOS POVOS INDÍGENAS - SEPI**

efetivadas de maneira participativa e alinhada às necessidades das comunidades indígenas.

- **Entrega 3: Monitoramento e Avaliação da Execução de Projetos em Territórios Indígenas**

A Secretaria Extraordinária dos Povos Indígenas (SEPI), responsável pelo monitoramento e avaliação da execução dos projetos firmados entre o Governo do Estado e as Organizações da Sociedade Civil (OSCs), esteve presente em diversos territórios indígenas, incluindo os municípios de Feijó, Tarauacá e Mâncio Lima.

Essas visitas tiveram como principal objetivo o monitoramento e acompanhamento da execução dos projetos, verificando se os recursos repassados pelo Governo do Estado do Acre às organizações indígenas foram devidamente aplicados nas comunidades. Os projetos monitorados visam promover o desenvolvimento sustentável e fortalecer as iniciativas locais, garantindo que as parcerias estabelecidas resultem em benefícios concretos para os povos indígenas.

Mais uma vez, a presença da SEPI nas comunidades reforça o compromisso do Estado com a transparência, eficiência e efetividade das políticas públicas, assegurando que os investimentos direcionados aos povos indígenas sejam implementados conforme planejado.

Uma celebração de parcerias com organizações da sociedade civil (OSC) para o fornecimento de abastecimento de água em territórios indígenas localizados no Estado do Acre, foi realizado através do Termo de colaboração nº 11/2024/SEPI, Processo SEI nº 0722.017350.00045/2025-92 com a Associação de Agentes Agroflorestais do Acre – AMAIAAC, com o objeto para a Implantação de Poços e Cacimbas para o Fornecimento de Abastecimento de Água em Territórios Indígenas no Estado do Acre, com o intuito de atender as famílias indígenas da Região do Alto Rio Juruá e Alto Purus, nas aldeias





**ESTADO DO ACRE**  
**SECRETARIA EXTRAORDINÁRIA DOS POVOS INDÍGENAS - SEPI**

localizadas em Terras Indígenas no Estado do Acre que foram severamente afetadas pelas secas extremas ocorridas nos anos de 2023 e 2024.

Ressaltamos que a fonte de recurso foi do REM/KfW/SEPLAN, do Programa de Trabalho: 722.001- 1442314361086000010860000 - **Fortalecimento das Políticas Públicas para os Povos Indígenas do Acre.**

**Entrega 8: Conceder Bolsa para Agentes Agroflorestais Indígenas (Com Formação)**

**Entrega 9: Conceder Bolsa para Agentes Agroflorestais Indígenas (Em Formação)**

- **Pagamento dos agentes agroflorestais:**

A Associação do Movimento dos Agentes Agroflorestais indígenas do Acre (AMAAIAC) é a principal gerenciadora da entidade indígena de organização e representação dos Agentes Agroflorestais Indígenas (AAFI), por isso que esta associação tem sido referência para recebimento de verbas com a finalidade de pagamento das bolsas dos agentes agroflorestais.

Somando um total de 145 agentes, tendo 39 já formados, os AAFIs são reconhecidos como técnicos para executar a política de gestão territorial nas terras indígenas, associações e sociedade civil. Essa política tem os Etnozoneamentos/Etnomapeamentos e os Planos de Gestão Territorial e Ambiental para subsidiar diagnósticos, planejamentos e implementar ações para fortalecer nas comunidades a produção agroflorestal, segurança alimentar, vigilância territorial, valorização cultural, que contribuem com a manutenção dos serviços ambientais.

Os Agentes Agroflorestais - AAFIs realizam atividades na gestão territorial, na produção agroflorestal, como construção de viveiros, plantios de mudas, reflorestamento das capoeiras; recuperação de mata ciliar, manejo de resíduos sólidos, fortalecimento cultural, cuidando da segurança alimentar e a merenda regionalizada, vigilância e fiscalização dos limites de demarcação das Terras Indígenas - TIs, organização social e cultural de suas terras, captando projetos para melhorar o seus trabalhos fazendo as parcerias com os municípios, estado e FUNAI.



**ESTADO DO ACRE**  
**SECRETARIA EXTRAORDINÁRIA DOS POVOS INDÍGENAS - SEPI**

No ano de 2024 foi celebrado o **4º Termo Aditivo (0010367052)** que teve por objetivo a prorrogação do prazo de vigência por mais 10 meses, para o período de 26/02/2024 à 26/12/2024, foi publicado no DOE nº 13.742 de 27/03/2024 SEI Nº (0010378790).

No ano de 2024 foi concedido o pagamento de duas parcelas para pagamento das bolsas de remuneração de agentes agroflorestais indígenas, a primeira com a valor R\$ 413.051,37 (quatrocentos e treze mil e 51 reais e trinta e sete centavos) e a segunda montante R\$ 495.661,65 (quatrocentos e noventa e cinco mil e seiscentos e sessenta e um reais e sessenta e cinco e sete centavos) para 145 agentes agroflorestais.

**Entrega 13: Apoiar e fomentar a participação de representantes indígenas em Eventos Nacionais e Internacionais**

- A importância da SEPI no apoio e fomento à participação indígena em eventos nacionais e internacionais;
- A Secretaria Extraordinária dos Povos Indígenas (SEPI) desempenha um papel fundamental no fortalecimento da participação indígena em eventos nacionais e internacionais. Ao apoiar e fomentar a presença de representantes indígenas nesses espaços, a SEPI contribui para a visibilidade das pautas dos povos indígenas, promovendo o reconhecimento de seus direitos, a valorização de seus conhecimentos tradicionais e o fortalecimento de políticas públicas voltadas para suas realidades;
- A participação em eventos nacionais possibilita que lideranças indígenas dialoguem diretamente com gestores públicos, acadêmicos, organizações da sociedade civil e outros atores estratégicos, garantindo que suas demandas sejam ouvidas e consideradas na formulação de políticas públicas. Além disso, esses espaços permitem a troca de experiências e a construção de parcerias para iniciativas que promovam o desenvolvimento sustentável, a proteção territorial e o etnodesenvolvimento;
- Nos eventos internacionais, a presença de representantes indígenas é essencial para inserir suas perspectivas nos debates globais sobre meio ambiente, direitos humanos, mudanças climáticas e desenvolvimento sustentável. Essa articulação fortalece redes de cooperação, amplia oportunidades de financiamento para projetos indígenas e reforça a necessidade de políticas que respeitem os modos de vida dos povos originários;
- Dessa forma, o apoio da SEPI à participação indígena nesses eventos não apenas fortalece o protagonismo dos povos indígenas, mas também contribui para a



**ESTADO DO ACRE**  
**SECRETARIA EXTRAORDINÁRIA DOS POVOS INDÍGENAS - SEPI**

---

construção de um país e de um cenário internacional mais justo e inclusivo, onde a diversidade cultural e a sustentabilidade sejam pilares essenciais para o futuro.

**13.1: Atividade:** Encontro Nacional de Avaliação e Perspectivas do Programa Equidades SUS (março)

**Objetivo:**

Avaliar os avanços e desafios do Programa Equidades SUS, fortalecendo estratégias para o enfrentamento das desigualdades de gênero e raça no âmbito da saúde pública, além de aprimorar políticas e ações que garantam maior equidade no acesso e na qualidade dos serviços de saúde.

**Principais Resultados:**

- Reflexão sobre os impactos do Programa Equidades SUS na promoção da equidade em saúde, com destaque para os desafios enfrentados e os avanços alcançados;
- Identificação de estratégias e políticas públicas eficazes para a redução das desigualdades de gênero e raça no sistema de saúde;
- Fortalecimento da articulação entre diferentes instâncias governamentais e organizações da sociedade civil na promoção da equidade em saúde;
- Compartilhamento de experiências e boas práticas adotadas em diferentes regiões do país para garantir maior inclusão e acessibilidade nos serviços de saúde;
- Reafirmação do compromisso do governo federal em promover políticas públicas que combatam desigualdades sociais e garantam um SUS mais inclusivo e equitativo.

**13.2: Atividade:** Primeira Edição da Conferência Internacional Amazônia e Novas Economias - Belém (março).

**Objetivo:**

Debater caminhos para o desenvolvimento sustentável da Amazônia, explorando novas abordagens econômicas que conciliam conservação ambiental, valorização dos saberes tradicionais e geração de renda para as populações locais.



**ESTADO DO ACRE**  
**SECRETARIA EXTRAORDINÁRIA DOS POVOS INDÍGENAS - SEPI**

---

**Principais Resultados:**

- Fomento ao debate sobre modelos econômicos sustentáveis para a Amazônia, considerando a bioeconomia, o etnodesenvolvimento e a valorização dos recursos naturais;
- Troca de experiências entre especialistas, lideranças indígenas, acadêmicos e gestores públicos sobre políticas inovadoras para o desenvolvimento da região;
- Identificação de oportunidades para investimentos sustentáveis e fortalecimento da economia local com base na biodiversidade amazônica;
- Articulação entre diferentes setores para a criação de estratégias que conciliem preservação ambiental e desenvolvimento socioeconômico;
- Fortalecimento da participação das comunidades indígenas e tradicionais na formulação de políticas econômicas voltadas para a Amazônia.

**13.3:Atividade:** Participação da SEPI no Acampamento Terra Livre 2024 (Abril)

**Objetivo:**

Fortalecer o diálogo entre a Secretaria Extraordinária dos Povos Indígenas (SEPI) e as lideranças indígenas de diferentes regiões do Brasil, promovendo articulações estratégicas para a formulação e implementação de políticas públicas voltadas à proteção dos direitos indígenas, à demarcação de terras e à sustentabilidade dos territórios tradicionais.

**Principais Resultados:**

- Participação ativa da SEPI no maior encontro nacional de mobilização indígena, possibilitando interlocução direta com lideranças de diversas etnias e regiões;
- Identificação e sistematização das principais demandas dos povos indígenas para embasar ações e políticas governamentais mais eficazes;
- Fortalecimento das articulações institucionais entre a SEPI, movimentos indígenas e demais instâncias governamentais;
- Contribuição para o debate sobre demarcação de terras, proteção ambiental e garantia de direitos constitucionais dos povos indígenas;
- Ampliação da presença e do reconhecimento da SEPI como um órgão essencial na formulação e defesa das políticas públicas indígenas;





**ESTADO DO ACRE**  
**SECRETARIA EXTRAORDINÁRIA DOS POVOS INDÍGENAS - SEPI**

- Além disso, a presença de um servidor indígena da SEPI no ATL reforça o compromisso da secretaria em garantir que as políticas públicas estaduais estejam alinhadas às realidades e necessidades dos povos indígenas. Estar presente nesse espaço estratégico possibilita um intercâmbio de experiências, aprimora a representatividade institucional e contribui para a formulação de ações mais eficazes em nível estadual, conectadas com as lutas e desafios enfrentados pelos povos indígenas em todo o Brasil.

**13.4: Atividade:** Participação da SEPI no Salão Nacional do Turismo 2024 (julho)

**Objetivo:**

Divulgar e fortalecer o turismo de base comunitária em territórios indígenas, promovendo a valorização da cultura e dos saberes tradicionais, além de fomentar políticas públicas voltadas para o turismo sustentável e o etnodesenvolvimento das comunidades indígenas.

**Principais Resultados:**

- Participação ativa da SEPI no evento, promovendo o protagonismo indígena no setor do turismo sustentável;
- Troca de experiências e boas práticas entre diferentes iniciativas de turismo comunitário e sustentável no Brasil;
- Divulgação da cultura e dos conhecimentos tradicionais indígenas, reforçando a importância da preservação das tradições e do meio ambiente;
- Articulação com gestores e formuladores de políticas públicas para fortalecer incentivos e investimentos no turismo indígena;
- Reafirmação do compromisso da SEPI com o desenvolvimento sustentável e a geração de renda para comunidades indígenas do Acre, garantindo que o turismo respeite sua autonomia e protagonismo.

**13.5: Atividade:** 2º Encontro Conexão Etnoturismo em Porto Velho (julho)

**Objetivo:**

Promover a movimentação da economia dos estados por meio do turismo, com foco no etnoturismo como estratégia de valorização cultural, geração de renda e desenvolvimento sustentável das comunidades envolvidas.

**Principais Resultados:**



**ESTADO DO ACRE**  
**SECRETARIA EXTRAORDINÁRIA DOS POVOS INDÍGENAS - SEPI**

- Fomento ao etnoturismo como ferramenta de desenvolvimento econômico e valorização das culturas indígenas e tradicionais;
- Intercâmbio de experiências entre comunidades, empreendedores e gestores públicos para fortalecer políticas e iniciativas voltadas ao turismo sustentável;
- Identificação de desafios e oportunidades para a ampliação do etnoturismo na região amazônica;
- Estabelecimento de redes de cooperação entre estados e atores do setor turístico para impulsionar o etnoturismo como eixo estratégico de desenvolvimento;
- Sensibilização de gestores e investidores sobre a importância da inclusão das comunidades indígenas e tradicionais no planejamento turístico regional.

**13.6: Atividade:** Participação no III Seminário Internacional MROSC: Parcerias Transformadoras para um Mundo Justo e Sustentável (Julho)

**1. Objetivo do seminário:** discutir parcerias transformadoras para a construção de um mundo mais justo e sustentável.

**2. Justificativa da Parceria**

- A participação de um servidor da SEPI reforça o compromisso com políticas públicas voltadas para a sustentabilidade e justiça social.
- O intercâmbio de experiências e conhecimentos entre especialistas nacionais e internacionais fortalece a atuação da SEPI
- O seminário proporciona uma oportunidade de aprendizado e atualização sobre práticas inovadoras em políticas públicas.

**3. Contribuição da SEPI no Seminário**

- Apresentação de iniciativas locais que podem ser referência para outros contextos.
- Fortalecimento de redes de colaboração com instituições e organizações internacionais.
- Possibilidade de desenvolver novas parcerias estratégicas para implementação de políticas públicas no Acre.

**4. Impacto e Benefícios da Participação**



**ESTADO DO ACRE**  
**SECRETARIA EXTRAORDINÁRIA DOS POVOS INDÍGENAS - SEPI**

---

- Aplicação dos conhecimentos adquiridos na formulação e execução de políticas públicas mais eficazes.
- Ampliação da visibilidade da CEP em um cenário global.
- Fortalecimento do compromisso com os Objetivos de Desenvolvimento Sustentável (ODS).

## **5. Considerações Finais**

- Reforço da relevância da participação em eventos internacionais para o aprimoramento das políticas públicas.
- A parceria da SEPI no seminário fortalece a troca de conhecimentos e experiências para a construção de um mundo mais sustentável e justo.

### **13.7: Viagens Internacionais e Intercâmbios culturais:**

**Atividade:** Intercambio de Buenas Prácticas de Gobernanza del Estado de Acre en la Implementación del Políticas Públicas medio ambientales, el Sistema de Servicios Ambientales Sisa – ISA Carbono, Programa REDD+ y REM con entidades territoriales autónomas subnacionales de Bolivia: GAD Pando, GAD Santa Cruz y GAIOC Charagua Iyambae (agosto)

**Objetivo:** O intercâmbio de boas práticas deseja crescer as alianças estratégicas entre os estados subnacionais da Bolívia e do Brasil, e assim poder colaborar para fortalecer as capacidades dos governos subnacionais da Bolívia, através do intercâmbio de boas práticas de governança socioambiental em programas-chave como REDD+ e REM (SISA-ISA Carbono), distribuição de benefícios, salvaguardas, entre outros, Estado do Acre por meio de oficinas colaborativas e reuniões entre as duas instituições.

### **Principais Resultados:**

- Apresentação do Programa SISA (Institucionalidade, governança. mecanismos transparência e salvaguardas);
- Apresentação dos mecanismos de Salvaguardas Socioambiental;
- Apresentação do Programa REDD+ e REM;



**ESTADO DO ACRE**  
**SECRETARIA EXTRAORDINÁRIA DOS POVOS INDÍGENAS - SEPI**

- Planejamento e execução de Sistema jurisdicional de REED + no ACRE (Padrões ART TREES e LEAF) através do IMC e SEPI.

**13.8: Atividade:** 29ª Conferência do Clima da Organização das Nações Unidas, em Baku, no Azerbaijão (novembro)

**Principais Resultados:**

- Apresentação do painel “A experiência do Estado do Acre na implementação e captação de recursos de Redd+”;
- Lançamento da Câmara Setorial de Povos Indígenas do Consórcio da Amazônia Legal, encabeçado pela SEPI/AC junto com as demais SEPI da Amazônia Legal: Amapá, Tocantins e Pará, e simboliza um marco importante na promoção de políticas públicas destinadas às comunidades tradicionais da região;
- O Papel dos Povos Indígenas no enfrentamento e adaptação aos eventos extremos no Estado do Acre para a conservação dos Territórios.

**13.9: Atividade:** Participação da Semana do Clima de Nova York, que ocorreu no período de 21 a 27 de setembro de 2024, participou das discussões referente ao REDD+ (Redução de Emissões por Desmatamento e Degradação Florestal), abordagens jurisdicionais, salvaguardas, e mecanismos de Pagamento por Resultados. Com objetivo de abordar temas centrais nas discussões e com a oportunidade de se engajar com diversas organizações da sociedade civil;

**Objetivo:** Participar nas discussões referente ao REDD+ (Redução de Emissões por Desmatamento e Degradação Florestal), abordagens jurisdicionais, salvaguardas, e mecanismos de Pagamento por Resultados, que serão temas centrais nas discussões e terá a oportunidade de se engajar com diversas organizações da sociedade civil.

**Principais resultados:**

- Os debates foram promovidos pelo Pnud, agência ligada à ONU, que presta apoio técnico no desenvolvimento de políticas públicas para a preservação e desenvolvimento sustentável da Amazônia;





**ESTADO DO ACRE**  
**SECRETARIA EXTRAORDINÁRIA DOS POVOS INDÍGENAS - SEPI**

- A expectativa é que o Acre seja o segundo Estado da Amazônia a acessar os investimentos, uma vez que tem avançado no cumprimento de uma série de requisitos para formalização do contrato de venda.
- Um importante passo para elegibilidade ao ART Trees, padrão de excelência ambiental, para geração de créditos de carbono de alta integridade, com a submissão da Nota Conceitual.
- Diálogos com empresários das maiores multinacionais do mundo, empenhados em unir esforços para a proteção das florestas no Brasil.

**13.10: Atividade:** Participação da Segunda Reunião Técnica da Força Tarefa de Governadores para o Clima e a Florestas (Força-Tarefa GCF), na cidade de Santa Cruz de la Sierra - Bolívia, no período de 23 a 26 de abril de 2024;

**Objetivo:**

Explorar abordagens inovadoras para o manejo florestal, a incorporação de conhecimentos indígenas e o uso de tecnologias de ponta. Além disso, promover ações colaborativas voltadas para o desenvolvimento sustentável e o fortalecimento da resiliência climática.

**Principais Resultados:**

- Troca de experiências e boas práticas entre especialistas, comunidades indígenas e gestores ambientais sobre manejo florestal sustentável;
- Identificação de tecnologias inovadoras aplicáveis à gestão dos recursos naturais e à conservação das florestas;
- Fortalecimento da participação dos povos indígenas na formulação de estratégias de manejo florestal, valorizando seus conhecimentos tradicionais;
- Estabelecimento de parcerias institucionais para futuras ações conjuntas em prol do desenvolvimento sustentável e da mitigação dos impactos das mudanças climáticas;
- Compromisso com a implementação de práticas sustentáveis e adaptáveis às realidades locais, contribuindo para a resiliência climática na região amazônica.

**13.11: Atividade:** Capacitação em financiamento climático para Redução de Emissões

**Objetivo:**



**ESTADO DO ACRE**  
**SECRETARIA EXTRAORDINÁRIA DOS POVOS INDÍGENAS - SEPI**

- Capacitar técnicos, lideranças e membros da CEVA, CTI, CTM sobre financiamentos climático e os padrões REDD+;
  - Fornecer conhecimento sobre os requisitos do Padrão TREES e como atender a esses requisitos;
  - Promover o compartilhamento de experiências e melhores práticas entre os participantes;
  - Preparar os participantes para acessar recursos da Coalizão LEAF e outras fontes de financiamento climático.
- 
- **Principais Resultados:**
    - Técnicos, lideranças e membros da CEVA, CTI, CTM capacitados para acessar os financiamentos climático e os padrões REDD+;
    - Público participantes informados sobre os requisitos do Padrão TREES e como atender a esses requisitos;
    - O compartilhamento de experiências e melhores práticas entre os participantes;
    - Participantes informados para acessar recursos da Coalizão LEAF e outras fontes de financiamento climático.
    - Fortalecimento da participação dos povos indígenas na formulação de estratégias de manejo florestal, valorizando seus conhecimentos tradicionais;
    - Compromisso com a implementação de práticas sustentáveis e adaptáveis às realidades locais, contribuindo para a resiliência climática na região amazônica.

**13.12: Atividade:** 16ª Conferência sobre Biodiversidade da ONU – COP 16, nos dias 28, 29 e 30/10/2024, em Cali, na Colômbia.

**Objetivo:** participar do intercâmbio de experiências com iniciativas em Redução do Desmatamento e Degradação Florestal (REDD+) Jurisdicional do Programa Global REM, na 16ª Conferência das Partes (COP16) na Convenção sobre Diversidade Biológica (CDB), em Cali, Colômbia. Durante a COP, os participantes puderam debater sobre os temas relacionados com a natureza. Com o slogan Paz com a Natureza, um convite à reflexão sobre a necessidade de uma relação mais harmoniosa com o meio ambiente e de um modelo econômico que respeite os limites naturais, evitando a exploração excessiva e a poluição.



**ESTADO DO ACRE**  
**SECRETARIA EXTRAORDINÁRIA DOS POVOS INDÍGENAS - SEPI**

---

**Principais resultados:**

- Participação comunitária, economia florestal e governança - Participação do REM Brasil; REM Colômbia e REM Equador;
- Como funciona a partir de Sistema de Monitoramento aéreo florestal na Colômbia e no Equador
- Contribuições para a redução do desmatamento da Amazônia - Participação do REM Brasil; REM Colômbia e REM Equador.
- Apresentação do potencial do SISA com o Programa ISA Sociobiodiversidade, uma nova iniciativa do Governo do Acre para realizar a captação de recursos para apoiar a conservação e valorização da sociobiodiversidade;
- O Programa ISA Sociobiodiversidade, além de contribuir para conservação ambiental, também foi criado como uma alternativa para impulsionar a sustentabilidade econômica e a qualidade de vida daqueles que conservam a floresta e sua biodiversidade, a exemplo dos ribeirinhos, agricultores familiares, extrativistas e povos indígenas.

**13.13: Atividade:** Fórum Participativo: Repartição de Benefícios do Sistema de Incentivo a Serviços Ambientais - SISA;

**Objetivo:** Facilitar e promover o diálogo e a participação social no processo de atualização da Estratégia de Repartição de Benefícios do Programa ISA Carbono do SISA do Estado do Acre, garantindo que as contribuições das partes interessadas sejam incorporadas de maneira transparente e inclusiva.

**Principais Resultados:**

- Encaminhamentos das oficinas de consultas nas regionais;
- As oficinas de consulta são resultado do Fórum Participativo sobre Repartição de Benefícios do REDD+ do Sistema de Incentivos a Serviços Ambientais (SISA);
- Efetivação da participação dos representantes das lideranças de Povos Indígenas, Populações Tradicionais e agricultura familiar nas consultas.

**13.14: Atividade:** Ações desenvolvidas pela Secretaria Extraordinária dos Povos Indígenas no enfrentamento da crise hídrica e riscos de incêndios florestais.



**ESTADO DO ACRE**  
**SECRETARIA EXTRAORDINÁRIA DOS POVOS INDÍGENAS - SEPI**

Objetivo: visando a adoção de medidas preventivas e de preparação para reduzir, minimizar ou atenuar os danos potenciais da estiagem severa que assola nosso Estado, promovendo uma resposta mais eficaz e uma recuperação mais rápida após o evento.

**Principais Resultados:**

- Cerca de 3.000 famílias atendidas na ação de enfrentamento as cheias dos Rios Acre, Envira, Muru, Juruá, e seus afluentes, onde estão localizadas as terras Indígenas do estado do Acre;
- Disponibilizados para as famílias cerca de 3.000 cestas básicas, conforme planilha abaixo, em torno de 2.000.000 (dois milhões) gasto com cestas básicas, kit de limpeza, kit de higiene pessoal e bebê, redes e cortinados, água mineral, mais de 2.000 peças de roupas doadas pelo o estado para atender os indígenas no contexto urbano e os que estão nas aldeias.



ESTADO DO ACRE  
SECRETARIA EXTRAORDINÁRIA DOS POVOS INDÍGENAS - SEPI

3. Ações realizadas para o enfrentamento as mudanças climáticas:



GOVERNO DO  
**ACRE**  
Trabalho para cuidar das pessoas

**SEPI**  
SECRETARIA EXTRAORDINÁRIA  
DOS POVOS INDÍGENAS

Planilha de Entregas Programadas de Insumos - Inundações 2024

Município	Terra Indígena	Aldeia	Quantitativo de famílias	Insumos entregues/Quantitativo	Origem dos Insumos	Período da entrega	Logística Utilizada	Responsáveis pela Ação
Santa Rosa do Purus/Manoel Urbano	Kaxinawa Alto Rio Purus		416	416 Cesta Básicas/209 Kit de Limpeza/100 Kit de Higiene/100 Redes e mosquiteiros	Somente SEPI	26/02/2024	Caminhão do Estado/Barco da Prefeitura de Santa Rosa	SEPI, DSEI, OPIHARP, PREFEITURA E DEFESA CIVIL
Cruzeiro do sul/Marechal Thaumaturgo	Kampa do Rio Amonia		200	200 Cestas Básicas/140 Kit de Limpeza	200 Cestas (CPI) - 140 Kits (SEPI)	27/02/2024	Caminhão do Estado/Apoio de Combustível pela CPI/AC	SEPI, DSEI E APIWATXA
Assis Brasil	Mamoadate		200	200 Cestas Básicas/100 Kit de Limpeza/100 Redes/50 kit limpeza	200 Cestas; 50 Kits e 100 Redes (SEPI) - 50 kits (FUNAI)	02/03/2024	Caminhão do Estado/Exercito Brasileiro/Prefeitura Assis Brasil	SEPI, DSEI, FUNAI, EXÉRCITO E PREFEITURA DE ASSIS
Sena Madureira	Caeté/Caiapucá		50	50 Cestas Básicas/60 Kits de Limpeza/60 Kits de Higiene Pessoal/10 Fardos de Água Mineral	Somente SEPI	08/03/2024	Carro do DSEI, Barco do DSEI e Motor da FUN	SEPI, DSEI, FUNAI, EXÉRCITO E DEFESA CIVIL
Feijó	Kaxinawa Nova Olinda		100	100 cestas básicas; 100 kit limpeza; 100 kit higiene; 100 redes	Somente SEPI	01/04/2024	Caminhão do Estado/Apoio DSEI	SEPI, DSEI
Feijó	Ashaninka do alto envira		700	700 cesta familiar, 34 kit higiene, 100 redes	Somente SEPI	01/04/2024	Caminhão do Estado/Apoio DSEI	SEPI, DSEI
Feijó	katukina/kaxinawa		213	213 cestas Básicas/100 kit higiene	Somente SEPI	13/03/2024	Caminhão do Estado/Exercito Brasileiro/Funai/Dsei	SEPI, DSEI, FUNAI, EXÉRCITO E DEFESA CIVIL
Tarauacá	Kaxinawa	Agua Viva	101	101 cestas familiares, 101 kit higiene; 101 kit limpeza	Somente SEPI	26/03/2024	Caminhão do Estado/Apoio DSEI	SEPI, DSEI
Tarauacá	Yawanawa	Rio Gregório	401	401 cestas familiares, 301 kit limpeza/301 kit higiene/300 redes e mosquiteiros	Somente SEPI	26/03/2024	Caminhão do Estado/Apoio DSEI	SEPI, DSEI
Tarauacá	katukina Rio gregorio	Rio Gregório	100	100 cestas básicas/100 kit limpeza/100 redes e mosquiteiros	Somente SEPI	13/03/2024	Caminhão do Estado/Apoio DSEI	SEPI, DSEI
Rio Branco	Contexto Urbano	-	419	50 colchões/419 cestas basicas/339 kits de limpeza/363 kits de Higiene/20 redes/300 água mineral de garrafa	IAPEN/SEPI/FUNAI, SASDH, CPI	1ª quinzena Março	Carro da SEPI/SEPLAN	SEPI
TOTAL DE FAMÍLIAS			2900					
TOTAL			Cestas Básicas	2.481	ENTREGAS PREVISTA	TERRA INDÍGENA	PERÍODO	MUNICÍPIO
			Kits de Limpeza	1.161	50 Redes e 100 kits de Higiene	TI Arara	2ª quinzena de abril	Porto Walter
			Kits de Higiene	837	100 cesta familiares; 50 redes e mosquiteiros; 450 kits de limpeza; 500 kits de higiene; 90 fardo de água mineral	TI Katukina/Kaxinawa/Shanenawa	2ª quinzena de abril	Feijó
			Redes e mosquiteiros	700	800 kits de Higiene; 700 kits de limpeza/50 fardo de água mineral	Jaminawa	2ª quinzena de abril	Sena Madureira
			Fardos de agua mineral	10	400 kits de Higiene; 350 kits de limpeza/50 frado de mineral de água Mineral	Jaminawa	2ª quinzena de abril	Assis Brasil



ESTADO DO ACRE  
SECRETARIA EXTRAORDINÁRIA DOS POVOS INDÍGENAS - SEPI

**3.As aldeias mais impactadas pela estiagem e quantas pessoas estão nessas aldeias.**

Foi realizado um levantamento com dados secundários de parceiros da população indígena afetada pela seca severa de 2023, que acreditamos possa ser novamente atingida em 2024 e talvez ampliada já que a estiagem aparentemente iniciou-se mais previamente nesse ano.

**População Indígena do Estado do Acre, afetadas pelas enchentes de 2024.**

Municípios	Terras Indígena	Aldeias	Número de Famílias Afetadas	População Afetada (habitantes)
Assis Brasi - Indígenas nas Terras Indígenas	Cabeceira do Rio Acre	São Lourenço	3	8
		Morada Nova	4	8
		Maria Monteza	1	3
		Liberdade/Boa Floresta	3	9
		Nova Esperança	4	23
		Nova União	4	12
Assis Brasil (Indígenas Abrigados em Contexto Urbano)	Abrigo		36	176
<b>Total</b>	<b>1</b>	<b>6</b>	<b>55</b>	<b>239</b>
Assis Brasil e Sena Madureira	Riozinho do Iaco	Vida na Floresta	8	30
	Mamoadate	Betel/Salão	4	15
		Betel	6	28
		Cujubim	1	9
		Jatobá	26	130
		Laranjeira	5	27
		Peri	1	9
		São Sebastião	1	8





**ESTADO DO ACRE**  
**SECRETARIA EXTRAORDINÁRIA DOS POVOS INDÍGENAS - SEPI**

		Santa Cruz	3	15
		Senegal	2	14
		Vida Nova	2	12
		Cumaru	8	43
		Boca do Mamoadate	8	37
Sena Madureira (Indígenas Abrigados em Contexto Urbano)		Abrigos	75	300
<b>Total</b>	<b>2</b>	<b>13</b>	<b>75</b>	<b>377</b>
Santa Rosa do Purus e Manuel Urbano (Indígenas nas Terras Indígenas)	Estirão do Jaminawa e Alto Rio Purus	Estirão Jaminawa	15	60
		Estirão Morada Nova	5	10
		Minas Gerais	32	132
		Nova Mudança	9	40
		Dois Irmão	16	67
		Nova Aliança	26	147
		Nova Canaã	9	38
		Novo Recreio	10	54
		6 de julho	11	42
		Porto Alegre	6	25
		Prainha	19	108
		Salão	12	62
Santa Rosa do Purus (Indígenas Abrigados em Contexto Urbano)		Escola Dr. Celso	37	190
		Escola Francisco Rabelo	23	99
		Escola de Ensino Médio	12	70
<b>Total</b>	<b>2</b>	<b>12</b>	<b>242</b>	<b>1144</b>



**ESTADO DO ACRE**  
**SECRETARIA EXTRAORDINÁRIA DOS POVOS INDÍGENAS - SEPI**

Manuel Urbano Indígenas Abrigados em Contexto Urbano)		Dados da Prefeitura e Manuel Urbano	48	280
Feijó	Kampa e Isolados do Rio Envira	Simpatia	10	50
		Cocoaçu	3	15
	Riozinho do Alto Envira	Riozinho	23	149
		Alta Floresta	37	185
		Santarém	10	50
		Baixo Amazonas	10	50
	Kulina do Rio Envira	Igarapé do Anjo	32	160
		Terra Nova	38	190
		Maronawa	10	50
		Salão	15	75
	Jaminawa-Envira	Jaminawa	51	255
		Subgrupo Alto Bonito Formiguinha	26	130
	Kulina do Igarapé do Pau	Limoeiro	16	80
		Califórnia	33	165
		Coqueiro	20	100
	Kaxinawa Nova Olinda	Yube beru mukaya	10	50
		Formoso	50	250
		Nova Olinda	52	260
		Nova Olinda - boa vista	19	95
		Nova Olinda - novo segredo	16	80
		Nova esperanca	15	75



**ESTADO DO ACRE**  
**SECRETARIA EXTRAORDINÁRIA DOS POVOS INDÍGENAS - SEPI**

	Kaxinawa do Seringal Curralinho	Boa do Grota Sub Grupo	3	15
	Katunina/Kaxinawa	Morada Nova	5	25
		Nova Vida	17	85
		Paredão	10	50
		Pupunha	17	85
		São Francisco	10	50
		Belo Monte	12	60
		Nova Aliança	11	55
		Boa União	27	135
		Paroa Central	17	85
		Xena Bena	22	110
		Novo Paraíso	22	110
Feijó Indígenas Abrigados em Contexto Urbano		Dados da Prefeitura de Feijó	7	35
<b>Total</b>	<b>8</b>	<b>33</b>	<b>676</b>	<b>3414</b>
Jordão	Kaxinawa do Rio Jordão e Baixo Rio Jordão	Boa Vista	34	153
		Novo Coração	4	14
		Bela vista	22	153
		Astro Luminoso	25	153
		Morada Nova	23	132
		Nova Empresa	10	54
		Nova Cachoeira	24	117
		Nova Extrema	21	104
		São Joaquim	30	170
		Novo Lugar	26	103



**ESTADO DO ACRE**  
**SECRETARIA EXTRAORDINÁRIA DOS POVOS INDÍGENAS - SEPI**

		Coração da Floresta	7	62
		Flor da Floresta	19	77
		Bom Futuro	12	82
		Verde Floresta	13	95
		Bom Jesus	19	90
		Xico Kurumim	17	112
		Bari	19	107
		Novo Natal	12	64
		Canafista	28	146
		Nova Aliança	35	207
		Nova Fortaleza	18	130
		Torre da Lua	17	96
		Sacado	24	129
		Três Fazendas	14	85
		Pão Sagrado	14	110
		Nova União	23	127
		Boa Esperança	35	213
		Belo Monte	25	149
		Bondoso	10	64
		Novo Segredo	21	111
<b>Jordão - Indígenas Abrigados em Contexto Urbano</b>	Kaxinawa do Seringal Independência	Flor da Mata	24	95
		Independência	29	118
		Altamira	44	234
		3 abrigos	110	668
<b>total</b>	<b>3</b>	<b>33</b>	<b>808</b>	<b>4524</b>
Tarauacá	Igarapé do Caucho	18 praias	26	130



**ESTADO DO ACRE**  
**SECRETARIA EXTRAORDINÁRIA DOS POVOS INDÍGENAS - SEPI**

		Caucho	12	60
		Nova Aldeia	3	15
		Tamandaré	1	6
Tarauacá - Indígenas Abrigados em Contexto Urbano		Dados da Prefeitura de Tarauacá	230	840
<b>Total</b>	<b>1</b>	<b>4</b>	<b>272</b>	<b>1051</b>
Marechal Thaumaturgo	Kampa do Rio Amônia	Apiwtxa	189	915
	Arara do Rio Amônia	Nova Esperança	14	70
		Txana	6	30
		Nova Morada	8	40
		Novo Destino	38	190
		Hilda Ciqueira	16	80
	Kontanawa	Kuntanawa	6	30
		Sete Estrelas	6	30
		Cachoeira	12	60
	Jaminawa Arara do Rio Bagé	Bom Futuro	10	50
		Buritizal	10	50
		Cirqueira	5	25
		Shanketo	12	60
	Kaxinawa-Ashaninka do Rio Bfreu	Pau Furado	6	30
		Mnagueira	8	40
		Shanketo	12	60
		Nova Morada	11	55
		São Francisco	2	10
		Morada Nova	8	40



**ESTADO DO ACRE**  
**SECRETARIA EXTRAORDINÁRIA DOS POVOS INDÍGENAS - SEPI**

Marechal Thaumaturgo		Dados da Prefeitura de Marechal Thaumaturgo	1	6
<b>Total</b>	<b>5</b>	<b>19</b>	<b>380</b>	<b>1871</b>
Brasiléia - Indígenas Abrigados em Contexto Urbano		Dados da Prefeitura de Brasiléia	80	250
Sena Madureira - Indígenas Abrigados em Contexto Urbano		Dados da Prefeitura de Sena Madureira	75	300
Porto Walter - Indígenas Abrigados em Contexto Urbano		Dados da Prefeitura de Mâncio Lima	8	40
Rio Branco - Indígenas Abrigados em Contexto Urbano			25	154
<b>11</b>	<b>22</b>	<b>121</b>	<b>5.327</b>	<b>26.564</b>

**Quadro Resumo**

Municípios com Indígenas afetados pelas enchentes de 2024	11
Terras Indígenas afetadas	22
Aldeias afetadas	121
Famílias aldeadas afetadas	2052
População Aldeada	10.536
Famílias em contexto urbano afetadas	692
<b>População Indígena Urbana Afetada</b>	<b>13.461</b>

**RESUMO GERAL DA POPULAÇÃO INDÍGENA AFETADA**

<b>Número de Famílias</b>	<b>2.744</b>
<b>População Indígena</b>	<b>23.997</b>





**ESTADO DO ACRE**  
**SECRETARIA EXTRAORDINÁRIA DOS POVOS INDÍGENAS - SEPI**

Esse contingente abrange 139 aldeias localizadas em terras indígenas, além da população indígena em contexto urbano. Alguns dados de parceiros indicaram até um número superior de 21 mil indígenas afetados.

A SEPI participa e lidera a criação de um Comitê Interinstitucional de Enfrentamento aos Eventos Climáticos Extremos, em conjunto a SEPLAN, e encaminhou as autoridades federais.

A SEPI também articulou em conjunto com a Secretaria de Estado de Saúde (SESACRE), Secretaria Especial de Saúde Indígena (SESA), Centro Integrado de Operações Aéreas (CIOPAER) e outros, para o atendimento emergencial de saúde nas aldeias afetadas;

- Fornecimento de água potável e construção de poços nas terras indígenas;
- Distribuição de cestas básicas as famílias indígenas que foram afetadas pela seca e estão vulneráveis quanto a segurança alimentar;
- Instrumentalização das comunidades indígenas com ferramentas, sementes, mudas e equipamentos para a recuperação dos plantios;
- Ampliação dos meios de comunicação nas aldeias (internet).

#### **4. Atividade: Relatório de Atividades das Cestas Básicas Familiares (Emergencial).**

Objetivo: Aquisição de 3.000 (três mil) cestas básicas familiares, compra na modalidade Emergencial no que se refere a compra de kits de alimentação, kits de limpeza, kits de higiene, redes e mosquiteiros e água mineral para as mais de 3.000 famílias que moram nas terras indígenas nos municípios atingidos pelas enchentes

Resultados Esperado:

- As entregas nos municípios até chegar nos territórios indígenas contaram com articulação da Casa Civil juntamente com a SEPI, e os demais parceiros: Defesa Civil Estadual, SEAGRI, SEGOV, Exército Brasileiro, FUNAI - Juruá, FUNAI - Purus, DSEI alto Purus, DSEI alto Juruá, Prefeituras de Assis Brasil, Santa Rosa do Purus, com o acompanhamento do MPF, entre outras instituições, para garantir a distribuição desses insumos nas Terras Indígenas.



**ESTADO DO ACRE**  
**SECRETARIA EXTRAORDINÁRIA DOS POVOS INDÍGENAS - SEPI**

---

**5. Ações/Atividades relacionadas aos Grupo de Trabalho (GT):**

**6.1.** Termo De Cooperação Técnica Que Entre Secretaria Extraordinária Dos Povos Indígenas - Sepi E Secretaria De Estado De Turismo E Empreendedorismo - Sete, para estabelecer Parceria Visando Promover Ações Conjuntas Para O Fortalecimento Organizações De Base Das Terras Indígenas. EXTRATO DE TERMO DE COOPERAÇÃO TÉCNICA Nº3/2024. PROCESSO Nº: 0722.017341.00047/2024-91, publicado no DOE nº 13.825 de 24 de julho de 2024;

**6.2.** Termo De Cooperação Técnica Entre a Secretaria Extraordinária Dos Povos Indígenas - Sepi e a Forest Trends/ Greendata, para estabelecer uma parceria visando promover Ações Conjuntas Para o Fortalecimento Organizações De Base Das Terras Indígenas. EXTRATO DE TERMO DE COOPERAÇÃO TÉCNICA Nº4/2024. PROCESSO SEI Nº: 0722.017341.00045/2024-00. publicado no DOE nº 13.825 de 24 de julho de 2024;

**6.3.** EXTRATO DO TERMO DE COLABORAÇÃO N.º 11/2024/SEPI PROCESSO SEI Nº 0722.017350.00045/2024-92 Concedente: Secretaria Extraordinária Dos Povos Indígenas – SEPI, CNPJ 51.692.146/0001-54. Parceiro(a): Associação do Movimento dos Agentes Agroflorestais Indígenas do ACRE – AMAAIAC, inscrita no CNPJ/MF sob o nº 05.273.721/0001-99. OBJETO: Constitui objeto deste Termo de Colaboração a Implantação de Poços e Cacimbas para o Fornecimento de Abastecimento de Água em Terri tórios Indígenas no Estado do Acre para Atender as Famílias Indígenas da Região do Alto Rio Juruá e Alto Purus;



ESTADO DO ACRE  
SECRETARIA EXTRAORDINÁRIA DOS POVOS INDÍGENAS - SEPI

---

**6. Atividades adicionais:**

**Janeiro 2024**

- Reunião de alinhamento sobre a proposta de Acordo de Cooperação Técnica entre SEPI e SEAGRI;
- Reunião com a equipe do CDSA, pauta: projeto de paisagens sustentáveis da Amazônia;
- Reunião com a equipe da SEAGRI, referente ao PAA Indígena;
- Reunião com a SEMULHER com a finalidade de construir o levantamento dos resultados das políticas públicas para mulheres no ano 2023;
- Programa Juntos pelo Acre: Cuidando das Pessoas;
- Reunião com jurídico IMC e UCP-REM: Termos de fomento vencidos e novo edital;
- Apresentação de trabalhos desenvolvidos pela Athena Consultoria junto ao tema Turismo em especial Enoturismo com doadores Leal;
- Tratar da agenda do curso de formação dos desembargadores substitutos - módulo indígena - Direito Indígena;
- Participação no Festival Kãda Shawá Kayaque, no período de 27, 28 e 29 de janeiro de 2024, na Terra Indígena Arara do Igarapé Humaitá, Aldeia Foz do Nilo, no município de Porto Walter;
- Reunião com as lideranças Indígenas do povo Noke Koi, Levi Katukina, que tratou da obra do linhão e dos problemas que estão acontecendo com a comunidade. Com presença do MPF, Dr. Luigui e que ocorreu nos dias 19, 20 e 21 de março de 2024, nos municípios de Mâncio Lima e Cruzeiro do Sul.

**Fevereiro**

- **Enfrentamento à calamidade pública decorrida da alagação dos rios em 2024**

Em consonância com a atribuição institucional da SEPI, de zelar pela implementação adequada dos recursos e das políticas públicas voltadas para a defesa dos direitos dos povos indígenas, assim como estabelecer parcerias com diferentes entidades e instâncias governamentais, no ano de 2024, a SEPI promoveu ações de apoio e proteção à população indígena urbana atingida pela alagação do Rio Acre. Tal calamidade pública que afetou bairros especificamente vulneráveis e ocupados por famílias indígenas que estão na cidade



**ESTADO DO ACRE**  
**SECRETARIA EXTRAORDINÁRIA DOS POVOS INDÍGENAS - SEPI**

por diferentes e complexas motivações, levou a SEPI a realizar um trabalho que envolveu desde a mobilização de equipe, angariamento de alimentos, além de fazer toda a articulação com os órgãos competentes.

Nesse sentido, o enfrentamento à situação de alagação observou determinada estratégia, sendo planejado com antecedência por entidades do governo estadual, a exemplo do Decreto de Estado de Alerta de 23 de fevereiro daquele ano. A SEPI atuou agregando instituições como Fundação Nacional dos Povos Indígenas (FUNAI), os Distritos Sanitários Especiais Indígena (DSEIs) do Purus e do Juruá da Secretaria Especial de Saúde Indígena (SESAI), Secretaria de Estado de Assistência Social e Direitos Humanos (SEASDH), Secretaria de Estado de Planejamento (SEPLAN), Defesa Civil, Corpo de Bombeiros, Secretaria de Estado de Saúde do Acre (SESACRE), Gabinete de Crise da Casa Civil, entre outros, a fim de discutir a situação, de maneira a traçar ações estratégicas para mitigar os danos e prejuízos da alagação dos rios, buscando-se assistência aos indígenas em contexto urbano. Ainda, tendo-se em vista o aumento significativo das ocorrências dos chamados “eventos climáticos extremos”, cada vez mais sucessivos e intensos.

A SEPI, dentro desse contexto, assumiu a frente do Grupo de Trabalho e a criação do Plano de Ações para enfrentamento das calamidades decorrentes da alagação de 2024 em terras indígenas e em bairros ocupados por indígenas nas cidades, especialmente na cidade de Rio Branco. Transpondo em números, em 2024, dos 22 municípios do Acre, 11 foram afetados pela enchente dos rios, atingindo 22 das 36 Terras Indígenas do estado, contabilizando um total de 23.997 indígenas afetados em área urbana e nas Tis, segundo dados da SEPI.

Nessas ações, decorrente das estratégias do Plano de Enfrentamento, a SEPI realizou as seguintes ações de forma mais detida: 1) subsidiou o fornecimento de cestas básicas para as famílias indígenas afetadas no Acre; 2) garantiu o suprimento de água potável e 3) deu suporte para as famílias indígenas abrigadas em escolas cedidas pelo governo do Estado. Outro resultado destas ações foi o fornecimento de cestas básicas, kits de higiene e de limpeza, no âmbito do pós-enchente para as populações indígenas afetadas. Por fim foi elaborado e entregue ao Governo Federal o **Plano Emergencial de Enfrentamento às Enchentes**, ano 2024.



**ESTADO DO ACRE**  
**SECRETARIA EXTRAORDINÁRIA DOS POVOS INDÍGENAS - SEPI**

---

**Março**

- Webinar: Coesão social e cultural no contexto das mudanças ambientais globais: Desafios e oportunidades para preservar as florestas do sudoeste da Amazônia;
- Reunião com equipe da SEE: Sobre educação escolar indígena;
- Participação do 1ª Reunião do Comitê Técnico para elaboração do Plano Estadual de Recuperação da Vegetação Nativa do Acre - PEVEG;
- Reunião com a equipe da SEMULHER: Comitê de Apuração do Orçamento Sensível ao Gênero - COSG - Alinhar informações e demais tratativas relacionadas aos trabalhos do comitê supracitado;
- Participação da XVII Reunião Ordinária da Comissão de Alimentos Tradicionais dos Povos do Acre – CATRAPOACRE;

**Abril**

- Participação da 1ª Reunião Extraordinária da Câmara Temática de Mulheres - CTM, que irá tratar sobre o Regimento Interno da referida câmara temática;
- Participação da 1ª Reunião Extraordinária da Câmara Temática Indígena - CTI;
- Posse dos Conselheiros de Promoção de Igualdade Racial em Rio Branco;
- Participação do 27º Fórum dos Governadores da Amazônia Legal Reunião do Fórum das Secretarias de Povos Indígenas;
- Palestra sobre os Povos Indígenas do Acre, na escola Humberto Soares da Costa em Rio Branco;
- Formação da Formação COMPIR: Letramento Racial Crítico;
- Participação do Seminário - Promovendo Diálogos: Territorialidades, Ancestralidade e Políticas Públicas;
- Participação da Reunião de Alinhamento - Fundo Amazônia / BNDES - Projeto Rumo ao Desmatamento Ilegal Zero no Estado do Acre;
- Escola do Poder Judiciário - segunda etapa com visitas às comunidades dos povos indígenas - Noke kui em Cruzeiro do Sul e Puyanawa em Mâncio Lima;
- Participação da Missão de Identificação do Programa Acre Mais Produtivo - PROAMP;
- Participação da apresentação e entrega da cartilha "Povos Indígenas" - volume 01 na Defensoria Pública do Acre;
- Participação do Grupo de Trabalho dos Procedimentos relativos a pessoas indígenas acusadas, réis, condenadas ou privadas de liberdade e ações de enfrentamento ao racismo no âmbito do sistema de justiça criminal do Comitê de Políticas Penais do



**ESTADO DO ACRE**  
**SECRETARIA EXTRAORDINÁRIA DOS POVOS INDÍGENAS - SEPI**

Tribunal de Justiça do Estado do Acre instituído pela Portaria nº 87/2024, no Tribunal de Justiça do Acre;

- Participação no I Seminário Estadual de Atenção à Saúde Indígena, pela SESACRE;
- Participação no 6ª Reunião Transfronteiriça Juruá/Yurua/Alto Tamaya, na aldeia Aldeia Apiwtxa, TI Kampa do Rio Amônia, Marechal Thaumaturgo.

## **Maio**

- Participação do Seminário - Padrão Equitable Earth (Terra Equitativa);
- Participação na Construção da Sala dos Povos Indígenas, no Museu dos Povos Acreanos;
- Participação no Seminário anual de Políticas Públicas para Mulheres, no Tribunal Regional Eleitoral do Acre;
- Participação na reunião da CEVA e capacitação sobre governança;
- Participação no Fórum do Fundo Estadual de Cultura 2024;
- Participação da reunião sobre o Capsgestão, na SEPLAN;
- Participação nas oficinas de Planejamento com as Subexecutoras do Programa REM Acre Fase II;
- Participação no I Circuito Interseccional da Amazônia - Etapa Acre. Tema “Advocacia Ambiental e agrária no Estado do Acre - da teoria à realidade prática”;
- Reunião com UFAC: Sobre políticas afirmativas indígenas;
- Participação na Definição das Propostas do Plano Anual de Aplicação dos Recursos (PAAR) 2024;
- Participação na Oficina de divulgação do edital e carta consulta Projeto Dabucury “Gestão Territorial e Ambiental na Amazônia Indígena”;
- Participação no encontro SISBIN NORTE - Dinâmica dos Fluxos Migratórios na Amazônia;
- Participar de reunião para atender as demandas na Terra Indígena Arara do Igarapé Humaitá, Aldeia Foz do Nilo, no município de Porto Walter, e divulgação do edital para projetos para promoção da valorização e fortalecimento dos Planos de Gestão Territorial e Ambiental das Terras Indígenas – PGTA’S e planejamento do marco verde, no período de 05 a 14/05/2024.

## **JUNHO**





**ESTADO DO ACRE**  
**SECRETARIA EXTRAORDINÁRIA DOS POVOS INDÍGENAS - SEPI**

- Participação 1ª Reunião Extraordinária da CEVA/SISA, 2ª Reunião Extraordinária da CTI e 2ª Reunião Extraordinária da CTM;
- Participação “Trilha SENAPIR – Racismo Ambiental” realizado por representantes do Ministério da Igualdade Racial – MIR;
- Participação da 2ª reunião ordinária do Comitê de Apuração do Orçamento Sensível ao Gênero - COSG.

**JULHO**

- Sala de Situação: Sobre o período de seca;
- Participação na formação “Cuida, incidência amazônica pelo clima”;
- Seminário - Combate à Discriminação Racial: Uma Urgência Institucional;
- Conferência Estadual de Gestão do Trabalho e da Educação na Saúde;
- 3º Reunião Extraordinária da CEVA/CTI/CTM: tendo como pauta a Nota Conceito TREES (objetivo: fornecer uma compreensão abrangente sobre TREES CONCEPT – Conceito TREES, explorar os objetivos, mecanismos de financiamento e critérios de elegibilidade, destacando sua relevância para o Estado do Acre);
- 1ª EXPO Turismo Rondônia;
- 3ª Reunião Ordinária da Comissão Estadual de Validação e Acompanhamento (Ceva) do Sistema Estadual de Incentivo a Serviços Ambientais (Sisa), 3ª Reunião Ordinária da Câmara Temática Indígena - CTI e 3ª Reunião Ordinária da Câmara Temática de Mulheres – CTM;
  - Reunião com o presidente do CONFOCO;
  - Participação no Colóquio sobre os 10 Anos de Contato com o Povo Yura;
  - 1ª Reunião do GT Educação Indígena;
  - Abertura da Formação Continuada para Professores Indígenas;
  - Convite para Seminário de Apresentação do Painel de Indicadores Ambientais do Estado do Acre;
  - Oficina para estruturar o Plano Operacional Anual - A Cooperação Alemã, GIZ, irá iniciar um novo projeto com o MMA, denominado Ação pelas Florestas (Action4Forests).

**AGOSTO**

- Reunião com IMC e UCP REM: Prorrogação do Edital;



**ESTADO DO ACRE**  
**SECRETARIA EXTRAORDINÁRIA DOS POVOS INDÍGENAS - SEPI**

---

- Oficina presencial “Envolvimento dos povos indígenas e populações de comunidades tradicionais da Amazônia Legal no Padrão ART-TREES”.
- Intercâmbio de Boas Práticas de Governança Clima;
- II Seminário: Política Judicial de Atenção à Pessoa em Situação de Rua;
- Reunião da Câmara de Povos Indígenas;
- Reunião com o Grupo de Trabalho sobre dos evento extremos no Acre;
- Participação da SEPI na ExpoAcre em parceria com a SETE;

## **SETEMBRO**

- Reunião com o Controle Interno - Fluxo dos processos;
- Reunião com GT - Segurança alimentar;
- Reunião com Consultor Flávio Chaves - Consultor PROAMP BID (On line);
- Reunião online sobre o Seminário de Bioeconomia;
- Reunião de Comitê Gestor do Plano Estadual de Políticas para Mulheres - CGPEPM;
- Equipe de Consultores do BID - Projeto PROAMP informações sobre o Plano de Etnoturismo e PGTIs dentro do contexto do projeto PROAMP;
- Câmara de Setorial de Povos Indígenas e GIZ - Apresentação do Termo de Referência para contratação de consultoria visando apoio ao diagnóstico organizacional. Apresentação das atividades da consultoria no âmbito do Plano de Trabalho e resultados esperados;

## **OUTUBRO**

- Convite para o exercício simulado de entrega de donativos e insumos de saúde;
- Convite para a 2ª Reunião do Grupo de Trabalho Técnico de MRV e Aninhamento de Projetos Especiais do SISA;
- Convite para a 2ª Reunião do Grupo de Trabalho Técnico de Repartição de Benefícios do Acre;
- Reunião dos Conselheiros de Políticas de Promoção da Igualdade Racial para a reunião Ordinária 1- informes 2 -Lei 4.238/2024;
- CONAREDD+: Oficina Técnica “Salvaguardas Socioambientais em Programas de REDD+ e Projetos de Carbono Florestal”;
- Reunião para falar sobre o acesso terrestre que interliga os municípios de Cruzeiro do Sul e Porto Walter;



**ESTADO DO ACRE**  
**SECRETARIA EXTRAORDINÁRIA DOS POVOS INDÍGENAS - SEPI**

- Oficina Fortalecendo Experiências Indígenas de Gestão, Participação e Representação; 1ª Reunião Extraordinária do Conselho Empresarial de Turismo e Hospitalidade do Estado do Acre – CETUR FECOMÉRCIO/AC objetivando a realização do “Planejamento da Agenda de Turismo para o biênio 2025/2026”;
- Convite para a 1ª Reunião do Grupo de Trabalho Técnico de Salvaguardas Socioambientais
- Convite para a 3ª Reunião do Grupo de Trabalho Técnico de Repartição de Benefícios do Acre;
- Convocação da 4ª Reunião Extraordinária da Ceva/4ª Reunião Extraordinária da CTI/4ª Reunião Extraordinária da CTM;
- Convite para a construção do documento técnico de registro das salvaguardas socioambientais do SISA;
- Participação na 3ª Reunião do Grupo de Trabalho Técnico (GTT) de Mensuração, Relato e Verificação (MRV) e Aninhamento de Projetos Especiais do SISA. – Seminário de Aninhamento;

**NOVEMBRO**

- Reunião com equipe UCP REM - Info. sobre avaliação da comissão;
- Reunião com AMAAIC - Pagamento do passivo e inexigibilidade de processo;
- Reunião de Alinhamento - Oficina PNGATI Acre;
- Reunião da CEVA - Capacitação sobre Repartição de Benefícios;
- 2º Reunião Ordinária da Comissão de Avaliação do Edital;
- Reunião de Alinhamento III Oficina de Governança Regional - Etapa Acre;
- Solenidade sobre cultura ayahuasqueiras na ALEAC;
- Reunião - Metodologia III Oficina de Governança Regional / Etapa Acre;
- Participação no Programa Brasil Saudável do Ministério da Saúde - Programa Juntos Pelo Acre;

**DEZEMBRO**

- Participação da SEPI no II Encontro da Rede de Sementes do Acre;
- Roda de Conversa sobre o combate à violência e organizações criminosas em territórios indígenas;
- Reunião Virtual da Câmara Setorial de Povos Indígenas;



**ESTADO DO ACRE**  
**SECRETARIA EXTRAORDINÁRIA DOS POVOS INDÍGENAS - SEPI**

---

- Participação da SEPI na Solenidade MP na comunidade;
- Participação da 10ª assembleia da OPIRJ;
- Reunião com o IDAF, SEAGRI, EMATER para falar sobre pragas afetando os roçados;
- Simpósio Estadual de Recursos Hídricos e Segurança de Barragens;
- Entrega de internet, na Terra Indígena Arara do Igarapé Humaitá, Aldeia Foz do Nilo, no município de Porto Walter;

## **7. Consultoria Externa**

A Consultoria Externa contratada para dar suporte técnico a Secretária Francisca Arara, através da empresa M N C DE MACEDO CONSULTORIA SOCIOAMBIENTAL, que teve o objetivo de fornecer suporte técnico especializado à SEPI, com foco na supervisão de iniciativas prioritárias para a proteção dos direitos dos Povos Indígenas. Suas atividades incluíram participação em reuniões estratégicas, apoio na formulação de políticas públicas e gestão administrativa da Secretaria, destacando-se na elaboração e revisão de documentos oficiais para assegurar precisão e conformidade.

O relatório reflete o progresso e os resultados obtidos até o momento, destacando os as atividades realizadas, envolvimento de parceiros e os produtos entregues, a fim de garantir uma gestão eficaz e transparente das ações e recursos envolvidos.

O relatório apresenta uma análise detalhada do progresso e dos resultados alcançados durante a realização da consultoria – janeiro a dezembro de 2024, com ênfase nas atividades realizadas, no engajamento de parceiros estratégicos e nos produtos entregues. Evidencia o compromisso com uma gestão eficaz e transparente, destacando o alinhamento das ações aos objetivos estabelecidos e a otimização dos recursos envolvidos.

Além disso, o documento reforça a importância da colaboração interinstitucional como fator-chave para o alcance dos resultados, oferecendo uma visão abrangente das etapas concluídas e dos impactos gerados.

## **8. Matérias veiculadas na mídia do Estado:**

- a) Governo participa de intercâmbio de experiências em REDD+ para povos indígenas no Amazonas.**



**ESTADO DO ACRE**  
**SECRETARIA EXTRAORDINÁRIA DOS POVOS INDÍGENAS - SEPI**

O governo do Estado participa de Intercâmbio de Experiências sobre capacitações em REDD+ para povos indígenas e povos e comunidades tradicionais, por meio da Secretaria Extraordinária de Povos Indígenas (Sepi), nesta terça e quarta, 11 e 12, em Manaus.

O evento do Comitê Regional busca facilitar o diálogo entre governo, povos indígenas e comunidade local sobre as políticas de baixa emissão. Participaram do comitê organizações indígenas de nove estados, assim como representantes de governos estaduais e membros consultivos.

<https://agencia.ac.gov.br/governo-participa-de-intercambio-de-experiencias-em-redd-para-povos-indigenas-no-amazonas/>

**b) Na COP28, secretárias de estado debatem sobre engajamento de mulheres na pauta de mudanças climáticas.**

As mulheres comandaram o painel sobre adaptação e mitigação climática promovido pela Associação Brasileira de Entidades Estaduais de Meio Ambiente (Abema) e representantes das secretarias de meio ambiente do Brasil e lideranças neste sábado, 2, no espaço do Consórcio Interestadual da Amazônia Legal (CAL), na COP28, nos Emirados Árabes Unidos, em Dubai.

Representando o Acre participaram a secretária de Povos Indígenas, Francisca Arara, e Leide Aquino, coordenadora da Câmara Temática de Mulheres (CTM) do Sistema de Incentivo a Serviços Ambientais (Sisa).

<https://agencia.ac.gov.br/na-cop28-secretarias-de-estado-debtem-sobre-engajamento-de-mulheres-na-pauta-de-mudancas-climaticas/>

**c) Estado e governo federal elaboram ações conjuntas à saúde das populações indígenas do Acre.**

Representantes do governo do Acre e do Ministério da Saúde estiveram reunidos nesta terça-feira, 23, em Rio Branco, para elaboração conjunta de protocolos de preparação e respostas a eventos extremos que afetam as populações indígenas em seus territórios.

<https://agencia.ac.gov.br/estado-e-governo-federal-elaboram-acoes-conjuntas-a-saude-das-populacoes-indigenas-do-acre/>



**ESTADO DO ACRE**  
**SECRETARIA EXTRAORDINÁRIA DOS POVOS INDÍGENAS - SEPI**

**d) Governo retira famílias indígenas atingidas pela elevação do nível do Rio Acre em Rio Branco.**

O governo do Acre por meio da Secretaria de Estado de Governo, Gabinete do Governador, Secretaria Extraordinária de Povos Indígenas do Estado (Sepi), Corpo de Bombeiros Militar do Acre e Defesa Civil, iniciou a retirada das famílias atingidas pela elevação do nível do Rio Acre, em Rio Branco, que já alcançou a marca de 14,04m, conforme a medição realizada às 18h desta sexta-feira, 23.

<https://agencia.ac.gov.br/governo-retira-familias-indigenas-atingidas-pela-elevacao-do-nivel-do-rio-acre-em-rio-branco/>

**e) Com 23 aldeias indígenas afetadas pela cheia dos rios, governo do Acre cria força-tarefa para atender e amenizar impactos nas comunidades.**

Uma reunião na manhã deste domingo, 25, definiu ações para amenizar os impactos nas comunidades indígenas do estado. Segundo dados do Distrito Sanitário Especial Indígena (Dsei) Alto Rio Purus, são 23 aldeias afetadas pela cheia dos rios Iaco, Purus e Igarapés da região.

São 395 famílias indígenas afetadas, incluindo as etnias Jaminawa, Kaxarari, Huni Kui e Manchineri. Na reunião, dados foram apresentados pelos distritos para que o Estado pudesse pensar em estratégias para atender as comunidades que estão sofrendo com o isolamento. No atual cenário, a Terra Indígena Mamoadate, que atualmente abrange Sena Madureira e Assis Brasil, é uma das mais afetadas.

<https://agencia.ac.gov.br/com-23-aldeias-indigenas-afetadas-pela-cheia-dos-rios-governo-do-acre-cria-forca-tarefa-para-atender-e-amenizar-impactos-nas-comunidades/>

**f) Estado institui força-tarefa para enviar ajuda humanitária a comunidades indígenas isoladas atingidas por enchente.**

A operacionalização e a logística para a chegada de ajuda humanitária às comunidades indígenas isoladas por conta das enchentes que assolam o Acre têm sido um dos maiores desafios do governo do Estado. Para pactuar ações em caráter emergencial para a entrega de donativos, uma força-tarefa foi realizada nessa sexta-feira, 1, na Secretaria da Casa Civil, em Rio Branco.





**ESTADO DO ACRE**  
**SECRETARIA EXTRAORDINÁRIA DOS POVOS INDÍGENAS - SEPI**

O encontro reuniu o governo do Estado com representantes das esferas públicas federal, estadual e municipal na implementação de ações que busquem amenizar os impactos sofridos pelas comunidades indígenas no estado que perderam ou tiveram a produção e o sustento comprometidos.

<https://agencia.ac.gov.br/estado-institui-forca-tarefa-para-enviar-ajuda-humanitaria-a-comunidades-indigenas-isoladas-atingidas-por-enchente/>

**g) Governo acolhe famílias indígenas atingidas pela cheia do Rio Acre, em Rio Branco.**

O governo do Acre, por meio da Secretaria de Estado de Governo (Segov), da Secretaria Extraordinária de Povos Indígenas do Estado (Sepi), do Corpo de Bombeiros Militar do Acre (CBMAC) e da Defesa Civil, está acolhendo as famílias indígenas atingidas pela cheia do Rio Acre na Escola Leôncio de Carvalho, em Rio Branco.

Em 2023, a escola pública foi usada para acolher famílias indígenas atingidas pelas enxurradas e alagações. Neste ano, abriga oito famílias, totalizando 31 indígenas, vindos dos bairros Base e Ayrton Senna. O espaço está sendo coordenado pela Sepi.

<https://agencia.ac.gov.br/governo-acolhe-familias-indigenas-atingidas-pela-cheia-do-rio-acre-em-rio-branco/>

**h) Para atender aldeias, governo envia kits família a comunidades indígenas atingidas pela cheia no Acre**

Mais um ato marca a mobilização do governo do Estado no apoio aos atingidos pelas inundações no Acre. Nesta terça-feira, 27, a Secretaria Extraordinária dos Povos Indígenas (Sepi) está enviando 300 kits família para atender às comunidades indígenas do Juruá, onde há perdas de plantio e as águas invadiram casas.

O envio é um reforço da Sepi, Secretaria de Governo, Corpo de Bombeiros e Casa Civil. Devido à logística para essas aldeias, que ficam em municípios isolados, as cestas montadas têm 60 quilos, o dobro do comum. Os suprimentos vão de caminhão até Cruzeiro do Sul e serão levados de avião às comunidades. Além de alimentos, também há kits de limpeza. A ação é resultado de uma [força-tarefa, criada no domingo, 25](#), reunindo diversas entidades ligadas às políticas indígenas, para atender essa população.



**ESTADO DO ACRE**  
**SECRETARIA EXTRAORDINÁRIA DOS POVOS INDÍGENAS - SEPI**

<https://agencia.ac.gov.br/para-atender-aldeias-governo-envia-kits-familia-a-comunidades-indigenas-atingidas-pela-cheia-no-acre/>

**i) Estado e União enviam alimentos e kits de limpeza para aldeias indígenas de difícil acesso.**

O governo do Acre segue com a força-tarefa para levar ação humanitária à população indígena que habita áreas mais distantes. Neste sábado, 2, a mobilização foi para enviar alimentos e kits de higiene e limpeza aos moradores da terra Mamoadate, na região de Assis Brasil.

A ação de governo mobiliza equipes da Secretaria Extraordinária de Políticas Indígenas (Sepi), Secretaria de Estado de Casa Civil, Secretaria de Estado de Governo (Segov), Instituto Socioeducativo (ISE), Distrito Sanitário Especial Indígena do Alto Purus, dentre outros órgãos ligados ao Estado, e conta com apoio o governo federal, por meio da Fundação Nacional dos Povos Indígenas (Funai) e do Exército Brasileiro.

<https://agencia.ac.gov.br/estado-e-uniao-enviam-alimentos-e-kits-de-limpeza-para-aldeias-indigenas-de-dificil-acesso/>

**j) Água, terra e ar: a logística de muitas mãos para o envio de suprimentos às cidades isoladas atingidas pela cheia dos rios no Acre.**

Em meio ao desastre natural que assola o Acre, o governo conta com várias mãos para que o braço do Estado chegue até às comunidades mais distantes, os municípios isolados que só têm acesso por via aérea ou fluvial, cuja viagem, em alguns casos, pode durar até dez dias. A logística para a entrega de donativos a esses locais remotos, específicos da Amazônia, é o maior desafio na grande ação humanitária coordenada pelo governo estadual com o apoio das gestões municipais, empresas privadas, bancada federal e a União.

<https://agencia.ac.gov.br/agua-terra-e-ar-a-logistica-de-muitas-maos-para-o-envio-de-suprimentos-as-cidades-isoladas-atingidas-pela-cheia-dos-rios-no-acre/>

**k) Durante missão humanitária, governo age rápido e resgata dois indígenas em Assis Brasil.**



**ESTADO DO ACRE**  
**SECRETARIA EXTRAORDINÁRIA DOS POVOS INDÍGENAS - SEPI**

O governo do Acre, por meio do Centro Integrado de Operações Aéreas (Ciopaer), realizou dois resgates nesta terça-feira, 5, na Aldeia Indígena Jatobá, localizada em Assis Brasil, via transporte aéreo. O município está entre os 19 afetados pelas enchentes.

<https://agencia.ac.gov.br/durante-missao-humanitaria-governo-age-rapido-e-resgata-dois-indigenas-em-assis-brasil/>

**l) ‘Nós podemos fazer gestão’, diz Francisca Arara, primeira mulher indígena nomeada secretária de Estado.**

A primeira mulher indígena [nomeada secretária de Estado nasceu na Aldeia Foz do Nilo](#), em Porto Walter, cidade isolada do Acre, e carrega em sua trajetória a marca da representatividade não só feminina, mas também do seu povo Arara Shawãdawa. A história de Francisca Arara, secretária extraordinária de Povos Indígenas do Estado (Sepi), se confunde com a da sua etnia, que sofreu com as chamadas correrias no século 19, período do ciclo da borracha, e que quase dizimou os indígenas não dessa etnia, mas de outras do estado.

<https://agencia.ac.gov.br/nos-podemos-fazer-gestao-diz-francisca-arara-primeira-mulher-indigena-nomeada-secretaria-de-estado/>

**m) Ação humanitária do governo entregou mais de 146 toneladas em alimentos para atingidos pela enchente no Acre.**

O governo do Estado, de mãos dadas com gestores municipais e a União iniciou uma força-tarefa para levar ação humanitária para as mais de 150 mil pessoas atingidas pela cheia dos rios no Acre. Todo esforço foi reunido em doações e ações que chegaram em todos os municípios atingidos. Ao todo, foram entregues quase 10 mil cestas básicas, totalizando 146,2 toneladas de alimentos.

Além disso, foram 13.164 litros de água mineral e 3.942 kits de limpeza doados em ações de assistência a essas famílias. Uma força-tarefa dessa proporção só foi possível com a união de todos, poder público e sociedade civil. Mas, não foram apenas recursos físicos que fizeram parte de toda essa rede de apoio, pois os recursos humanos empenhados para as diversas ações envolveram todas as secretarias e servidores do Estado.

<https://agencia.ac.gov.br/acao-humanitaria-do-governo-entregou-mais-de-146-toneladas-em-alimentos-para-atingidos-pela-enchente-no-acre/>



ESTADO DO ACRE  
SECRETARIA EXTRAORDINÁRIA DOS POVOS INDÍGENAS - SEPI

---

**n) Políticas afirmativas voltadas para indígenas são intensificadas com criação de secretaria e fortalecem tradições no estado.**

Com o objetivo de fortalecer políticas públicas destinadas a promover e proteger os direitos dos povos indígenas, o governador do Acre, Gladson Cameli, criou a Secretaria Extraordinária de Povos Indígenas (Sepi) em julho do ano passado. Em menos de um ano, a gestão, neste 19 de abril, comemora avanços na pauta e faz um balanço das ações dos últimos meses.

[O primeiro passo foi estruturar e organizar a casa para que os recursos pudessem ser devidamente aplicados.](#) Ao todo, segundo a titular da pasta, foram aplicados mais de R\$ 4,5 milhões. Como a secretaria teve que ser criada do zero, demandou muitos processos burocráticos, mas o resultado dessas ações nesse curto espaço de tempo inclui melhor diálogo com os povos indígenas, aproximação do poder público à comunidade e, principalmente, o fortalecimento da cultura.

<https://agencia.ac.gov.br/politicas-afirmativas-voltadas-para-indigenas-sao-intensificadas-com-criacao-de-secretaria-e-fortalecem-tradicoes-no-estado/>

**o) Ações emergenciais durante cheia no Acre chegaram a mais de 9 mil indígenas.**

Um levantamento feito pela Secretaria Extraordinária dos Povos Indígenas (Sepi) mostra a abrangência do plano emergencial colocado em prática durante [um dos piores desastres ambientais registrados no estado acreano](#): a cheia dos rios, que deixou [19 cidades em situação de emergência em março](#).

O apoio do Estado em um dos momentos mais críticos chegou a 89 aldeias atingidas pela cheia, atendendo 9.311 indígenas de 1.188 famílias residentes em dez terras indígenas. O trabalho foi conduzido pela Sepi, com recursos do programa REM/kfW – Fase II, que contou com a parceria de unidades de Distrito Sanitário Especial Indígena (Dsei), Fundação Nacional dos Povos Indígenas (Funai), Exército, Casa Civil e Defesa Civil estaduais.

<https://agencia.ac.gov.br/acoes-emergenciais-durante-cheia-no-acre-chegaram-a-mais-de-9-mil-indigenas/>

**p) Brasil, Bolívia, Peru e México planejam participação dos membros do Comitê Global em intercâmbio técnico da Força-Tarefa dos Governadores.**



**ESTADO DO ACRE**  
**SECRETARIA EXTRAORDINÁRIA DOS POVOS INDÍGENAS - SEPI**

O governo do Acre, por meio da Secretaria Extraordinária dos Povos Indígenas (Sepi) e do Instituto de Mudanças Climáticas e Regulação de Serviços Ambientais (IMC), integrou a reunião para a definir as pautas de interesse dos membros do Comitê Global que participam do intercâmbio técnico da Força-Tarefa dos Governadores para o Clima e Floresta (GCF Task Force), que será realizado de terça-feira, 23, a quinta, 26, em Santa Cruz de la Sierra, na Bolívia.

A reunião preparatória, realizada na tarde deste domingo, 21, naquela cidade boliviana, contou com a participação de representantes da Bolívia, Peru, México e Brasil (Acre) e foi conduzida pelo secretário global da GCF Task Force, Jason Gray; pela a diretora de Projetos do GCF Task Force, Colleen Scanlan Lyons; e pelo coordenador Regional do GCF no Brasil, Carlos Aragón.

<https://agencia.ac.gov.br/brasil-bolivia-peru-e-mexico-planejam-participacao-dos-membros-do-comite-global-em-intercambio-tecnico-da-forca-tarefa-dos-governadores/>

**q) Etnoturismo fortalece tradição, cultura e economia nas comunidades indígenas do estado: ‘É nosso ouro’, diz liderança**

Belezas naturais preservadas, berço da ayahuasca e conhecimentos ancestrais [chamam a atenção do mundo para o Acre](#). Localizado em uma região geográfica estratégica, que faz fronteira com Peru e Bolívia, o estado acreano mantém 85% de sua densa floresta preservada e configura-se como detentor de uma das maiores biodiversidades do mundo e de vasta riqueza de patrimônio natural.

Se há floresta, há seus protetores, que aprenderam a aliar turismo e preservação cultural e ambiental por meio de festivais indígenas, há mais de duas décadas, fortalecendo sua cultura e criando uma cadeia turística fortalecida no estado.

De acordo com o Instituto Brasileiro de Geografia e Estatística (IBGE), [o número de indígenas teve o maior aumento em 12 anos, passando de 17.578 para 31.694](#) – 80,3% a mais do que o Censo de 2010. Dos 830.018 habitantes acreanos, 3,8% se declara indígena. Ao mesmo tempo que essa população cresce, suas demandas e atividades acompanham a ascensão, encontrando no etnoturismo uma de suas principais atividades econômicas atualmente. Segundo o mapa do Ministério do Turismo, o Acre tem três regiões turísticas no estado, sendo uma delas denominada Caminhos das Aldeias e da Biodiversidade, localizada, prioritariamente em Cruzeiro do Sul, Rodrigues e Tarauacá.



ESTADO DO ACRE  
SECRETARIA EXTRAORDINÁRIA DOS POVOS INDÍGENAS - SEPI

<https://agencia.ac.gov.br/etnoturismo-fortalece-tradicao-cultura-e-economia-nas-comunidades-indigenas-do-estado-e-nosso-ouro-diz-lideranca/>

**r) Festivais indígenas são destaque do Acre no Salão do Turismo no Rio de Janeiro.**

Os festivais indígenas realizados em todo o Acre chamam a atenção do público na 8ª Edição do Salão do Turismo, que se iniciou nesta quinta-feira, 8, no Rio de Janeiro (RJ). As festividades dos povos originários são o tema abordado tanto no estande institucional do estado como no espaço Brasil em Festa, que exalta a diversidade de celebrações de todo o país.

As apresentações têm apoio do Serviço Nacional do Comércio de Bens, Serviços e Turismo (Sesc/AC), do Sistema Fecomércio, em parceria com o governo do Acre, por meio da Secretaria de Estado de Turismo e Empreendedorismo (Sete) e Secretaria Extraordinária dos Povos Indígenas (Sepi).

<https://agencia.ac.gov.br/festivais-indigenas-sao-destaque-do-acre-no-salao-do-turismo-no-rio-de-janeiro/>

**s) Deracre e Secretaria dos Povos Indígenas discutem plano de mitigação ambiental para ramal entre Porto Walter e Rodrigues Alves.**

O governo do Acre, por meio do Departamento de Estradas de Rodagem, Infraestrutura Hidroviária e Aeroportuária (Deracre) e da Secretaria Extraordinária dos Povos Indígenas (Sepi), discutiu nesta quinta-feira, 15, em Rio Branco, as tratativas para a implementação do plano de mitigação ambiental referente à abertura do ramal entre Porto Walter e Rodrigues Alves. O encontro teve como foco garantir o cumprimento das exigências legais e ambientais para a regularização do projeto perante a Fundação Nacional dos Povos Indígenas (Funai).

<https://agencia.ac.gov.br/deracre-e-secretaria-dos-povos-indigenas-discutem-plano-de-mitigacao-ambiental-para-ramal-entre-porto-walter-e-rodrigues-alves/>

**t) Secretaria de Povos Indígenas do Acre visita municípios isolados para atender aldeias afetadas pela crise hídrica.**

“A nossa vida é a água, tanto para nós, quanto para os animais”, disse José Macedo, líder indígena do Povo Arara do Rio Amônia e agente agroflorestal, em encontro realizado pela



**ESTADO DO ACRE**  
**SECRETARIA EXTRAORDINÁRIA DOS POVOS INDÍGENAS - SEPI**

Secretaria Extraordinária de Povos Indígenas (Sepi), na terça-feira, 27, em Marechal Thaumaturgo.

Para ouvir lideranças e providenciar ajuda emergencial em meio à seca severa que o estado enfrenta, o governo do Acre enviou nesta semana, a Marechal Thaumaturgo e Jordão (isolados pelas vias terrestre e fluvial), bem como a Tarauacá, o Gabinete de Crise, com a titular da Sepi, Francisca Arara, a fim de reunir lideranças indígenas.

<https://agencia.ac.gov.br/secretaria-de-povos-indigenas-do-acre-visita-municipios-isolados-para-atender-aldeias-afetadas-pela-crise-hidrica/>

**u) Turismo, vivências indígenas, artesanato e culinária regional garantem resultados positivos na Expoacre.**

Em levantamento feito pela Secretaria de Estado de Turismo e Empreendedorismo (Sete), turismo, vivências indígenas, artesanato e culinária acreana garantiram resultados positivos durante as nove noites da Expoacre.

<https://agencia.ac.gov.br/turismo-vivencias-indigenas-artesanato-e-culinaria-regional-garantem-resultados-positivos-na-expoacre/>

**v) Acre participa da instalação da Câmara Setorial dos Povos Indígenas do Consórcio da Amazônia Legal na COP29.**

Na quarta-feira, 13, durante a COP29, realizada em Baku, no Azerbaijão, a vice-governadora do Acre, Mailza Assis, participou como convidada especial da instalação da Câmara Setorial dos Povos Indígenas do Consórcio da Amazônia Legal. O evento, que reuniu secretários indígenas dos estados do Acre, Amapá, Tocantins e Pará, simboliza um marco importante na promoção de políticas públicas destinadas às comunidades tradicionais da região.

<https://agencia.ac.gov.br/acre-participa-da-instalacao-da-camara-setorial-dos-povos-indigenas-do-consorcio-da-amazonia-legal-na-cop29/>

**w) Em Reunião do GCF no Peru, Acre participa de painel com foco em políticas públicas, diálogos entre os governos e povos indígenas.**

Representando o Acre, a secretária Extraordinária dos Povos Indígenas, Francisca Arara, participou de um painel nesta sexta-feira, 11, na Universidade Nacional de Ucayali, no





ESTADO DO ACRE  
SECRETARIA EXTRAORDINÁRIA DOS POVOS INDÍGENAS - SEPI

Auditório de Exposições Artesanais, em Pucalpa, no departamento de Ucayali, no Peru. A participação ocorreu no âmbito da 14ª Reunião Anual da Força-Tarefa dos Governadores para o Clima e Floresta (GCF-Task Force).

O painel teve como temática “Diálogos com governadores e líderes indígenas sobre a construção da nova economia florestal com foco nos governos e políticas públicas”, sendo a moderadora Colleen Scanlan Lyons, diretora do Projeto GCFTF.

<https://agencia.ac.gov.br/em-reuniao-do-gcf-no-peru-acre-participa-de-painel-com-foco-em-politicas-publicas-dialogos-entre-os-governos-e-povos-indigenas/>

## 9. CONSIDERAÇÕES FINAIS

Apesar dos desafios inerentes à recente responsabilidade de executar o **Subprograma Territórios Indígenas**, a SEPI tem avançado significativamente na resolução de pendências e na formulação de estratégias para garantir a continuidade das ações, sempre com ampla participação dos Povos Indígenas.

Dentre as prioridades para os próximos passos, destaca-se o acompanhamento dos Projetos do **Edital de Chamamento Público 002/2024 SEPI PGTIs**, voltado para organizações indígenas que ainda não participaram do **Programa REM KFW Fase 2**. Além disso, a SEPI buscará consolidar **parcerias estratégicas** para a execução do Subprograma, mesmo diante das limitações de equipe e da ausência de uma unidade gestora própria.

Outro eixo fundamental será a **articulação para o reconhecimento dos Agentes Agroflorestais Indígenas (AAFIs) nos âmbitos estadual e federal**, assegurando sua remuneração e formação contínua. Paralelamente, a SEPI reforçará a **integração do Subprograma Territórios Indígenas com os demais componentes do Programa REM KFW Fase 2**, fortalecendo sua atuação de forma mais ampla e eficaz.

No campo do financiamento, a SEPI buscará **recursos por meio de fundos climáticos e outras fontes** para garantir a continuidade das ações em curso no Programa REM KFW. Além disso, seguirá **acompanhando e monitorando** a execução dos termos de



**ESTADO DO ACRE**  
**SECRETARIA EXTRAORDINÁRIA DOS POVOS INDÍGENAS - SEPI**

colaboração firmados com a **AMAAIAC**, que incluem o pagamento das bolsas dos AAFIs e o fornecimento de água nas aldeias indígenas.

Por fim, a SEPI como uma das instituições participantes do Sistema de Incentivos a Serviços Ambientais (Sisa), tendo apoiado nas mobilizações junto às lideranças indígenas, continuará **participando ativamente das consultas do Projeto LEAF** nas regionais, em articulação com o IMC e demais parceiros, reforçando sua atuação em iniciativas voltadas à sustentabilidade e ao fortalecimento dos territórios indígenas.

**Francisca Oliveira Lima da Costa**

Secretária da Secretaria Extraordinária dos Povos Indígenas – SEPI